O Sr. José Americo, Mantendo Seu Ponto de Vista de Que a Noroeste "Deve Ficar Como Está", de Propriedade e Administração do Governo Federal, Conta Com os Technicos Ferroviarios Mais Eminentes e os Applausos da Opinião Publica

12 PAGINAS

Diario Carioca

Fundador: J. E. DE MACEDO SOARES

Anno VI — Numero 1.447 | Rio de Janeiro, Quarta-feira, 26 de Abril de 1933 | Praça Tiradentes n.º 77

BIBLIOTHECA NACIONAL RIO DE JANEIRO CONTR. LEGAL

Bibliotheca Nacional Av. Rio Branco

O Chefe de Policia Permitte, de Hoje em Diante, a Realização, em Pontos Determinados, de Comicios Politicos e a Propaganda, em Jornaes e Revistas, de Candidatos á Constituinte

Dos Males o Menor

Dentro de sete dias, a nação brasileira estará travando o memoravel pleito para a organização da segunda Constituinte republicana.

Desnecessario se torna mostrar aqui, nos seus detalhes, a alta e expressiva significação desse pleito civico, com o qual ficará fixado o inicio da nossa nova vida constitucional. Essa nova vida deverá ser alicerçada com a pratica de formulas politicas mais compativeis com a essencia das verdadeiras democracias, expurgados os costumes velhos e indecorosos que degradaram o Brasil, de mal a peor, em cerca de quarenta annos do regime sonhado pelos apostolos da jornada de 89.

Em outubro de 930, as instituições politicas do Brasil caiam de pôdre. Eram mantidas por uma vida artificial, apenas sustentada, num milagre inexplicavel, pelo intercambio de apoio incondicional entre as diversas correntes partidarias dos Estados e da União.

O descontentamento do povo era geral. Os magnates da politicalha e das oligarchias, verdadeiros ciganos da administração publica, concentravam nas mãos todos os poderes. Eram authenticos ditadores, dentro de um regime legal. Coisa inconcebivel, isso que se passava na velha Republica. Mas a tenacidade, o sacrificio, o destemor, a coragem, a dedicação dos jornalistas, dos oradores, dos politicos das opposições, conseguiram atear o fogo da rebeldia na consciencia do povo. O povo venceu. A victoria de 1930 não foi causa de um grupo ou de uma casta. Foi o triumpho glorioso da nação inteira, solidarizada no soffrimento, desesperada pela angustia dos esbulhos, suffocada nas suas aspirações mais legitimas.

Não cabem a este ou áquelle os louros daquella victoria. Esta foi do povo, da sua consciencia liberal, da sua soberania rediviva. E' claro que não seria possivel ao povo brasileiro admittir que após a jornada de outubro, elementos ambiciosos se arrogassem de donos ou semi-donos da Revolução. Felizmente, todas as tentativas nesse sentido, fracassaram. As celebres legiões civicas, as arrancadas fascistas, as gritas allucinantes de um "socialismo" mentiroso e falso, tudo isso encontrou a mais forte, a mais decidida, a mais energica repulsa da nacionalidade.

Não se mudam, nem se transformam os sentimentos, as tendencias, a indole de um povo de tradições, com esses arremedos absurdos e ridiculos. Um povo se mantem pelo seu passado, solidificada a espinha dorsal do seu organismo pela persistencia na pratica dos bons costumes e dos bons governos.

O ambiente do paiz, em torno do proximo pleito, á vista das caretas dos famosos extremistas, dos pseudo-socialistas e dos fascistas caricatos, é de desconfiança. Haverá liberdade nas eleições? Será respeitada a vontade das urnas? As promessas do governo, nesse sentido, são categoricas. Na velha Republica, tambem o eram. Entretanto, após o movimento de reivindicações de 1930, é de suppor que, desta vez, não se reproduzam os escandalos do passado.

O povo é o mesmo. Não mudou. Bom, sincero, generoso. A desconfiança que o envolve é razoavel. Cumpre ao governo provar, com actos e não com palavras, que o pleito de 3 de maio representará, tanto quanto possivel, a soberania do eleitorado. Dizemos tanto quanto possivel, pois é claro que, estando suspensos os direitos politicos de numerosos patricios nossos, todos elles senhores de uma parcella da opinião publica, o pleito de maio não poderá ser, no sentido amplo da palavra, a voz unanime e eloquente do povo brasileiro. Entretanto, dos males o menor...

Desappareceu Um Escriptor Hespanhol

O Fallecimento, Em Madrid, de Felix Lorenzo

MADRID, 25 (Havas) — Falleceu, hontem, á noite, nesta capital, o escriptor Felix Lorenzo, que assignava os seus trabalhos com o pseudonymo de "Heliofilo".

O extincto foi director do jornal "El Sol" até 1931 e depois passou para o "El Crisol", de que foi redactor chefe, funcção esta em que se conservou mesmo depois deste jornal passar a chamar-se "La Luz".

Era um republicano convicto.

Diario Economico

Orientar e incentivar as actividades productoras para ser melhor aproveitada a riqueza em exploração; elaborar elementos novos de riqueza utilizavel no intercambio; accrescer o volume da exportação nacional — eis os themas que estarão sempre na primeira linha das campanhas do

DIARIO ECONOMICO

annexo ao DIARIO CARIOCA.

A exportação "per capita" no Brasil é injustificadamente insignificante. No emtanto, á exportação estreitamente se ligam o valor da moeda, o credito, a expansão commercial externa, o apparelhamento do progresso interno. Urge, portanto, que se orientem, amparem e estimulem as energias productoras, que se imprima á exportação um criterio novo, mediante methodos compativeis com o sentido actual das permutas commerciaes e que se ponham em acção todos os meios praticos capazes de resolver o problema da nossa expansão mercantil no mundo.

DIARIO ECONOMICO

promoverá inqueritos de grande opportunidade em torno de questões nacionaes de culminante importancia, mal estudadas ou virtualmente esquecidas, abrangendo todas as modalidades da producção, todas as formas de criação de utilidades formadoras de riqueza, tanto a material, quanto a intellectual e cultural.

Pela primeira vez, no Brasil, a imprensa quotidiana vae enfrentar os problemas complexos da economia nacional de um modo systematico.

UM DESASTRE QUE EMOCIONOU O ESPIRITO PUBLICO

Na Estrada Rio Petropolis Uma Barreira Cahiu Sobre o Automovel do Chefe da Nação nos Viadutos

O SR. GETULIO VARGAS E SUA EXMA. ESPOSA FERIDOS, SEM GRAVIDADE — MORTO NO ACCIDENTE O CAPITÃO-TENENTE CELSO PESTANA

O desastre occorrido, hontem, na Estrada Rio-Petropolis, do qual sairam feridos o sr. Getulio Vargas e sua exma. esposa d. Darcy Vargas e em que perdeu a vida o capitão-tenente Celso Pestana, causou, como era natural, uma justa emoção na cidade. Os primeiros informes foram alarmantes, como acontece sempre em casos identicos, e, nesse especialmente, por ter alcançado a pessoa do chefe da Nação. Felizmente, as noticias officiaes, que abaixo publicamos, são de molde a acalmar o espirito publico e tranquillizar o paiz, cujos votos sinceros são para o completo restabelecimento do sr. Getulio Vargas e sua digna consorte.

SR. GETULIO VARGAS

A NOTA OFFICIAL

"O automovel, em que viajava o chefe do Governo, em companhia de sua exma senhora, um filho e seu ajudante de ordens, capitão-tenente Celso Pestana, do Rio para Petropolis, ao transpor a zona dos viadutos, pelas 19 1|2 horas, soffreu um accidente, em consequencia da quéda de uma barreira.

Um bloco de pedra, caindo sobre o centro do automovel, attingiu directamente o ajudante de ordens, que teve morte instantanea, ferindo, ainda, o chefe do Governo e sua exma. senhora nos membros inferiores. Ficaram incolumes o menino Getulio Vargas Filho e os dois motoristas.

O chefe do Governo e sua exma. senhora continuaram a viagem até Petropolis, onde foram medicados, sendo lisonjeiro o estado de saude de ambos e considerados sem gravidade os ferimentos recebidos".

O Commandante Celso Pestana

A nossa Marinha de Guerra, com a morte do commandante Celso Pestana, vem de perder um dos seus officiaes mais distinctos.

Matriculando-se na Escola Naval, em 18 de abril de 1918, depois de um curso brilhante, recebeu, no anno de 1922, as insignias de guarda-marinha.

Regressando da viagem de instrucção, em 20 de setembro do mesmo anno, foi promovido a 2.º tenente.

Official estudioso e apaixonado pela carreira que abraçou, em 30 de março de 1925, foi promovido a 1.º tenente e a capitão tenente em 1.º de agosto de 1929, sempre por merecimento.

Recentemente, o chefe do Governo Provisorio, nomeou-o seu ajudante de ordens, commissão em que a morte, de modo tragico, o veio colher.

Hoje, ás primeiras horas da manhã, o corpo do inditoso official será transportado para o Arsenal de Marinha, onde ficará exposto, até á hora do saimento funebre.

Politica do Districto

CONCHAVOS, ENTENDIMENTOS, ALLIANÇAS E CANDIDATOS

A agitação politico-eleitoral no Districto é grande. Conchavos, entendimentos, allianças e candidatos que surgem, de todos os lados, como cogumelos.

Brigas, intrigas, defecções, attitudes espalhafatosas, personalidades que se candidatam sem eleitores e eleitores que se candidatam sem personalidade...

Nesse "mare magnum" de interesses e ambições, o povo sabe distinguir os elementos que devem ser sufragados nas urnas, aquelles que não se improvisaram e têm, falando melhor que manifestos e programmas, um passado de lutas pelas causas publicas, uma tradição arraigada na consciencia popular.

* * *

O Partido Autonomista, hoje, deverá, finalmente, resolver o "impasse" de sua chapa. Nella deverá figurar, como representante da mulher carioca, a sra. Bertha Lutz. Os demais são, na sua maioria, figuras indicadas pelo sr. Cesario de Mello, o esteio dessa agremiação.

Como se sabe, o sr. Cesario foi o relator da "degolla" dos

(Continua na 4ª pagina)

Sr. Candido Pessôa

O Arrendamento da Noroeste

Sobre o caso da Noroeste, manifestaram-se as maiores notabilidades da engenharia nacional, concordando todos em que a transcontinental brasileira não deve ser arrendada nem á Sorocabana, nem á Companhia Paulista. São todos unanimes em que a grande arteria da viação nacional deve ficar em mãos do governo da União, como se manifestou o ministro José Americo, em entrevista concedida a "A Nação", em 2 de fevereiro ultimo, por serem de opinião tratar-se de uma estrada eminentemente politica e estrategica.

Entre as summidades que vieram a publico dar o seu franco apoio ao ministro nordestino, encontram-se os nomes de Monlevade, Stevenson, Gudin, Clodomiro Pereira da Silva e Pires do Rio.

Deve, neste momento, o senhor José Americo sentir-se extremamente satisfeito por ver a sua opinião consagrada pelas figuras de maior relevo da engenharia nacional e receber a mais completa approvação da imprensa do Rio e de S. Paulo.

Pae, Mãe e Filhos, todos usam

PO' DE ARROZ Roger Cheramy

Economia e Finanças

NOTA DO DIA

PROBLEMAS FERROVIARIOS

A entrevista concedida ao DIARIO CARIOCA pelo sr. José Americo sobre o saneamento da Baixada e o caso da E. F. Maricá merecem os mais largos commentarios e não podem deixar de criar em torno da acção do titular da Viação ambiente da mais sympathica expectativa.

Em relação ao caso da Maricá manifestou o sr. José Americo sua franca e decidida intenção de resolver de vez a situação de difficuldades em que vem se debatendo ha longos annos e dotando-a, já pelo seu reapparelhamento, já pelo seu prolongamento até Cabo Frio, de condições de vitalidade, transformando-a, ao mesmo tempo, em elemento de progresso para sua zona tributaria.

O DIARIO CARIOCA tem demonstrado, de maneira exhaustiva e irretorquivel, a necessidade da solução daquelle problema. Não nos limitamos, na longa campanha emprendida em pról dos interesses da zona salineira, a lamentar a situação de abandono em que se encontra, victima da displicencia e do descaso das passadas administrações.

Não adeantam soluções provisorias. Seria um erro, para minorar a situação da companhia arrendataria, amparal-a por subvenções ou auxilios de qualquer natureza. A actual posição daquella empresa, como muito bem disse o ministro da Viação, é decorrencia do facto de não terem attingido suas linhas o objectivo economico essencial. — O centro da zona salineira.

No exame do caso da E. F. Maricá não deveria o sr. José Americo perder de vista a possibilidade de uma composição com a Leopoldina Railway, cujas linhas têm uma accentuada affinidade com as daquella via ferrea. Além disso, circumstancias outras indicam a incorporação da Maricá á rêde da companhia ingleza, como a formula a ser adoptada.

IMPRENSA CARIOCA

O NOVO NUMERO DE "VIAÇÃO"

Acaba de apparecer o numero de "Viação" referente ao mez de março.

Nesta sua edição, o brilhante e prestigioso mensario, orgão official do Club de Engenharia, traz interessante e farta collaboração sobre as questões de engenharia, sciencia e industria, firmada por Mauricio Joppert, Eugenio Gudin, Carvalho Netto, Henrique de Novaes, Waldemar R. C. Figueiredo, Ernani B. Cotrim, Jeronymo Monteiro Filho e Roberto Marinho de Azevedo.

O chefe do governo despachou, hontem, no Cattete

O dr. Getulio Vargas, desceu hontem de Petropolis, tendo chegado ao palacio Guanabara ás 14 horas, em companhia de sua exma. senhora, e do seu ajudante de ordens, capitão-tenente Pereira Machado.

S. ex. depois esteve no palacio do Cattete onde recebeu em conferencias e despachou com os ministros das Relações Exteriores e da Agricultura.

Com o chefe do governo tambem conferenciou no palacio do Cattete, o ministro da Guerra.

A's 18 horas, o sr. Getulio Vargas regressou a Petropolis.

Contra o Regime de Tarifas Prohibicionistas

O MINISTRO DA FAZENDA NÃO POUDE PRESIDIR A SESSÃO, SENDO, POR ESSE MOTIVO, ADIADO PARA AMANHÃ, O PROSEGUIMENTO DOS TRABALHOS

O alto preço do fio de seda artificial, ainda amparado pela nova proposta de reducção de taxas sobre a materia prima importada, teve, nestes ultimos dez dias, a baixa de 20$000 o kilo

A reunião de hontem promettia ser animada com a presidencia do sr. Oswaldo Aranha.

O DIARIO CARIOCA annunciara, allás, com segurança, o proposito de s. excia. assistir os trabalhos, e essa noticia foi plenamente confirmada pelo sr. Oscar Weinschenck, ao notificar os seus pares da communicação que recebera, a respeito, do ministro da Fazenda. Divulgada, pois, a presença do titular da pasta da Fazenda nos detalhes, compareceu a totalidade das delegações de sociedades de Commercio, Industria e Lavoura do paiz, notando-se, geralmente, certa ansiedade em conhecer-se o desfecho do incidente promovido pelo senhor Lenhoff de Britto.

Os elementos que apoiaram e subscreveram o trabalho do senhor Azeredo, não só em virtude delle defender o ponto de vista da maioria das actividades textis nacionaes e, portanto, da collectividade, como tambem pelo facto de não se lhe notar expressão alguma capaz de ferir a susceptibilidade de quem quer que seja, — iriam, ao que se presume, esclarecer ao sr. Oswaldo Aranha as razões da sua solidariedade ao sr. Azeredo, hypothecando, tambem, ao seu esforçado companheiro os seus votos para que saisse desaggravado da injustiça que soffrera. As horas, porém, corriam em conjecturas e torneios de opiniões sobre o ponto final desse capitulo da vida da Commissão de Tarifas.

OS COMMENTARIOS NA SALA

A um canto, faz-se referencias á conducta do sr. Oscar Weinschenck, reconhecendo a imparcialidade dos seus actos e os seus esforços para que se collabore com o governo na execução da Reforma considerada problema de magna importancia para o Brasil, em vez de se deblaterar em torno de principios ou interesses pessoaes. Por outro lado, apreciava-se a acção desenvolvida, principalmente, pelos que advogam majorações tarifarias, porquanto o seu criterio, antepondo-se á intenção do chefe do governo, é francamente combatido, dando-se, então, lugar aos conflictos provocados pelos excessos de zelo na victoria da sua these.

O PRIVILEGIO DA VISCO SEDA

Mais adeante, discutem-se os processos de fabricação de séda artificial, pelo acetado e pela viscosa. Este ultimo constitue um previlegio das Industrias Reunidas F. Matarazo. A materia prima, ou seja a viscose, era taxada a 20 réis e agora pleiteava a reducção para 15 réis, tendo mesmo o sr. Pupo Nogueira proposto 12 réis. Ora, o acetado, sendo empregado para a obtenção do mesmo producto, está sobrecarregado com 800 réis, e contraria-se a necessidade de equiparar os direitos.

O privilegio da Visco Séda foi concedido para a producção de fios até 18 torsões, mas se alguem tentar estabelecer, aqui, fabricas similares, embora de fios de categorias mais elevadas, certamente se encontrará uma clausula do privilegio para anniquilar a tentativa, e d'ahi a asphixia que domina toda a industria que utilisa o fio de seda, a qual se desdobra por mais de tres terços das usinas de tecelagem existentes no nosso territorio.

O FIO DE SEDA ARTIFICIAL SOFFRE UMA BAIXA DE 20$ O KILO NESTES ULTIMOS DEZ DIAS

Debruçados numa das janellas, dois cavalheiros alludem á baixa do fio de seda produzido pela fabrica concessionaria do privilegio em parcellas de 10$000, occorrida duas vezes nestes ultimos dez dias, num total, portanto, de 20$000. Analysa-se, então, a eloquencia do confronto do insistente pedido para se reduzirem ainda mais as taxas da producção que dá margem a offerecer ao consumo com uma differença, para menos, de 20$. Isso é bastante significativo e dispensa qualquer critica condemnando o regime de tarifas prohibicionistas em que vivemos.

Considerando, — accrescenta o referido par, que a producção é estimada em 600 mil kilos annuaes, vê-se que essa fabrica, só com a diferença de 20$000, arrancava do publico, em igual periodo, 12:000:000$000 doze mil contos. E a que pretexto — interrogam-se, vem essa baixa no momento em que reclama mais protecção tarifaria? Evidentemente, para abafar os protestos que estão surgindo. Para agora, será um argumento para conseguir a baixa da materia prima.

Convertida, porém, a reforma em lei definitiva, os doze mil contos agora sacrificados futuramente se multiplicariam por quatro ou cinco vezes mais em favor da fabrica.

A PROTECÇÃO AO CARVÃO ACTIVO

Junto á mesa, alguem tratava do caso do carvão activo. Anteriormente, as tarifas consignavam 100 reis de imposto por kilo. Cogitando-se, no momento, de installar uma fabrica, cujo machinismo consistirá em fornos vulgares para a incineração de ossos, duplicou-se a taxa, isto é, fixou-se em 200 réis.

Apparece, porém, na Commissão, um interessado em augmental-a para 700 réis. Esse futuro industrial, — accrescenta-se, por certo que teria, para a sua iniciativa, tomado por base de negocios a tributação antiga. Pois bem: agora, que já a viu guindada a cento por cento, pretende obter sete vezes mais. E ha muitos destes exemplos.

A CAMARA DE COMMERCIO DE IMPORTADORES DE S. PAULO "TEM 14 SOCIOS"

O sr. Oscar Wenschenck, consultando o relogio, diz que já são doze horas e que o ministro, provavelmente, teve compromissos serios que o impediram de comparecer. Por esse motivo, adiava a sessão para amanhã, promettendo que o titular da pasta da Fazenda viria presidir os debates.

Os presentes, nesta altura, dispuzeram-se a sair.

Acompanhando de perto dois dos mais adeantados, ouvimos o seguinte dialogo:

— Deturpa-se, com effeito, a verdade. Olhe a declaração feita na sala de que a Camara de Commercio Importador de São Paulo se compõe unicamente de quatorze associados?

— E' inconcebivel uma affirmativa dessa ordem, — retruca o outro.

— V. sabe que é uma fantasia que não recommenda o seu autor! Só o corpo administrativo tem mais de 60 das principaes firmas paulistas.

E o seu interlocutor, completando:

— A General Motors, Theodoro Wille & Cia....

— Para que citar nomes, — intervem o segundo?

— Effectivamente, é perder tempo e gastar phosphoro para responder a uma assertiva tão infantil, — conclue.

Diario Economico

Annexo ao

"DIARIO CARIOCA"

Todos os problemas da economia nacional: producção, circulação, transformação, intercambio. Todas as actividades ao serviço da riqueza do Brasil

Brevemente

RADIO

IRRADIAÇÕES DE HOJE

Radio Sociedade Mayrink Veiga

Das 6.45 ás 8.45 — Tres aulas de gymnastica com musica. As duas primeiras aulas são dirigidas pelo professor Oswaldo Diniz Magalhães. A terceira é dirigida pelo professor Silar Raeder.

Das 15 ás 15 horas — Discos variados.

Das 19 ás 21 horas — Discos seleccionados.

Das 21 horas em deante — Programma offerecido pela Camisaria Progresso, e que constará de um radio revista intitulada: "De regresso á Lisboa".

Radio Educadora do Brasil

Das 14 ás 15 horas — Discos variados. Hora certa.

Das 18 ás 19 horas — Discos seleccionados — Programma "Odeon" da Casa Edison e boletim do tempo.

A's 18.45 — Ligeira palestra intitulada "Historias sem graça, nem graça e de graça", pelo escriptor dr. Coelho Cintra.

Das 19.45 ás 20 horas — Discos variados.

Das 20 ás 21 horas — Discos da Casa Lidner Santos.

Das 21 horas em deante — Transmissão do Studio, do programma "Hora sonóra" no qual tomam parte os seguintes artistas: Sonia Barreto, Célia Mendes, Kalua, Maximino Serzedello, Glaco Vianna, Fernando Castro Barbosa, Irmãos Tapajóz, Ary Pavão. Este programma será transmittido em conjunto com P. R. A. V.

Sociedade Radio Philips do Brasil

Das 10 ás 12 horas — Discos variados.

Das 13 ás 14 horas — Discos variados.

Das 19 ás 21 horas — Discos variados.

Das 21 em deante — Transmissão do programma Horas do Outro Mundo com o concurso dos seguintes artistas:

Anna de Albuquerque Mello, Medelou Assis, Talitha Quintiliano, Luiz Barbosa, Alvaro Miranda Ribeiro, Renato Murce com "Os Gaturamos, Gastão Cottini, Rogerio Guimarães, Pixinguinha com o seu conjunto regional, Pery Cunha, Mario Cabral, Luiz Americano, Mario Travassos de Araujo Salu' de Carvalho, Arlindo Vasques e a formidavel American Jazz sob a direcção de Rodrigues e Souza.

Radio Sociedade do Rio de Janeiro

12 horas. — Hora Certa. Jornal do Meio Dia. Supplemento musical.

17 horas — Hora Certa. Jornal da Tarde. Quarto de Hora Infantil por Tia Beatriz. Supplemento musical.

18 horas — Previsão do Tempo. Discos variados.

18 horas — Hora Certa. Jornal da Noite. Supplemento musical.

19 horas e 30 minutos — Romance da Camisaria "O Cruzeiro".

20 horas — Arte Culinaria Bhering.

20 horas e 30 minutos — Coisas d'"O Camiseiro".

21 horas — Quarto de Hora de Historia Natural pelo prof. Mello Leitão.

21 horas e 15 minutos — Notas de sciencia, arte e litteratura.

Concerto no Studio da Radio Sociedade com o concurso de Romeu Ghipsmann (violino), Iberê Gomes Grosso (violoncello) Mario de Azevedo (piano) e Orchestra da Radio Sociedade do Rio de Janeiro.

Radio Club do Brasil

Das 10 ás 10.30 horas — Radio Jornal do Radio Club do Brasil.

Das 13 ás 14 horas — Discos seleccionados.

Das 16 ás 17 horas — Discos seleccionados.

Das 19 ás 20 horas — Discos seleccionados.

Das 20 ás 21 horas — Programma de musicas populares com o concurso das artas. Jesy Barbosa, Maria Bori e Patricio Teixeira.

Das 21 horas em deante — Boletim de Publicidade da Imprensa Nacional e programma do studio do Radio Club do Brasil com o concurso da soprano arta. Araujo Jorge, tenor Oscar Gonçalves.

PROSIGA EM ALEGRIA

adquirindo um radio "Fada"

Para o vosso lar.

O RADIO QUE ESTA' CAUSANDO MAIOR FUROR NO MOMENTO

Pergunte ao possuidor de um "Fada"

SOMENTE NA

A MELODIA

GONÇ. DIAS, 40

2-2209

Um Terremoto Na Ilha de Cos

E' Elevado o Numero de Pessoas Victimadas

PARIS, 25 (Havas) — A ilha de Cos, no archipelago do Dodecaneso, foi abalada por fortissimo tremor de terra. A noticia da catastrophe accrescentava que o numero de mortos já conhecido era de setenta e quatro e o de feridos de mais de quatrocentos.

Os estragos materiaes eram tambem consideraveis.

POLITICA FLUMINENSE E A REVOLUÇÃO

A cooperação dos diversos Estados brasileiros á jornada revolucionaria de 1930 não pode ser, apenas, olhada pelo lado material. Devemos, tambem, olhal-a pelo aspecto moral. E sob esse aspecto, nenhum concorreu mais para o movimento do que o Estado do Rio. Terra de Nilo Peçanha, o precursor da Revolução, aquelle pequeno departamento da Federação foi a sentinella vigilante dos ideaes democraticos que agitaram a campanha da Reacção Republicana, depois, nos dias amargos que se abriram á vida do glorioso chefe.

Depois da victoria da Revolução, o Estado do Rio transformou-se em "Terra de Ninguem". Todos os estranhos á terra de Nilo Peçanha queriam se atirar ao prazer de retalhal-a, de sugar-lhe a ultima gotta de sangue, como se o seu povo fosse um bando de individuos incapazes de ter autonomia e independencia.

Agora, ás vesperas da Constituinte, valiosos elementos politicos do Estado se congregaram em torno da bandeira do Partido Popular Radical, representando o pensamento liberal do grande chefe morto.

Entretanto, outros elementos da politica passada se reunem tambem ao lado do sr. Manoel Duarte, ex-presidente do Estado, para disputar logares na proxima Assembléa Nacional.

Ninguem poderá negar ao sr. Manoel Duarte o direito de organizar a sua chapa e com ella se apresentar ao eleitorado da sua terra. De todos os governos depostos pela Revolução de 1930, foi o sr. Manoel Duarte, talvez, o que soube cair com a maior galhardia. Contra elle não se articularam accusações serias que o pudessem incompatibilizar com a opinião publica. Aliás o DIARIO CARIOCA é insuspeito para se referir dessa maneira áquelle conhecido politico, dada a nossa posição de franco combate ás situações decahidas e a que continuamos a manter, com a mesma convicção de todos os tempos.

Os erros praticados pelo sr. Manoel Duarte, quando á frente do governo fluminense, foram motivados por contingencias de coração e de amizades, ás quaes nenhum politico pode resistir, em certas circumstancias, quer hoje, quer amanhã... O ex-presidente do Estado do Rio sempre se revelou um espirito liberal, de que deu muitas provas, e entre ellas, podemos citar a maneira correcta com que se soube conduzir na ultima eleição municipal que ali se realizou.

A chapa do sr. Manoel Duarte, representa, por isso, uma prova de que o conhecido politico não desmereceu da confiança e da estima dos seus amigos e correligionarios.

DEPOIS DE SETE ANNOS DE MARTYRIOS, NAS VESPERAS DE SER ABANDONADA PELO ESPOSO, MATOU-O A TIROS DE REVOLVER

NOVOS PORMENORES DO DRAMA SANGRENTO DESENROLADO NO LONGINQUO ARRABALDE DE JACARE'PAGUA'

Causaram a maior sensação no espirito publico os impressionantes detalhes publicados pelo DIARIO CARIOCA, em sua edição de hontem, da tragedia desenrolada na casa numero 181 da rua Virginia Vidal.

A triste odysséa da esposa martyr emocionou, arrancando das almas caridosas os mais vivos commentarios de piedade, não só pelas agruras por que passava a mãe e esposa desvelada como pela triste situação que tiveram os tres pequeninos entes, desde os primeiros dias de existencia.

O gesto violento tomado pela inditosa senhora não encontrou, como sóe acontecer, a reprovação merecida, aos que matam os seus semelhantes, isto pelo martyrologio por que passou a principal protagonista do drama sangrento, que foi palco a casinha da rua Virginia Vidal, em Jacarépaguá.

Os novos detalhes do crime a odysséa da infeliz senhora, collocam-na na mesma situação em que se collocou a finada d. Maria Bastos.

Esta, como Orlandina Vaz de Oliveira, soffreram todas as miserias possiveis e, depois de tudo fazerem para que os esposos se condoessem da situação precaria e de miseria que passavam no auge do desespero armaram-se e, revoltadas, eliminaram do ról dos vivos os seus algozes.

* * *

Como já é do dominio publico, Orlandina Vaz de Oliveira em seguida ao abater a tiros o esposo, o guarda civil 1.123, Venicio Vaz de Oliveira, fugiu, tomando destino ignorado.

No inquerito instaurado na delegacia local, para apurar o homicidio e o seu movel, desde logo depuzeram varias testemunhas, todas unanimes em affirmar que a criminosa era uma victima da sanha perversa do esposo.

No desenrolar das diligencias que vêm sendo feitas, muitos outros factos têm chegado ao conhecimento das autoridades policiaes, que bem attenuam o gesto violento que teve Orlandina.

Os commentarios feitos pelas pessoas que conheciam a vida intima do casal deixam patente que a criminosa vivia espesinhada e ameaçada até de morte, pelo homem que escolheu para esposo.

Tendo morado o casal Venicio e Orlandina, durante muitos annos, em Irajá, ahi se tornou assás conhecido.

Isto aconteceu pelas miserias e supplicios que passava Orlandina.

Na referida localidade é voz corrente que Venicio praticava contra a esposa, toda serie de tropelias.

Farto de maltratal-a, certo dia abandonou-a, partindo para o Estado de São Paulo.

Orlandina, vendo-se na miseria, abandonada pelo companheiro, certo dia, com dinheiro angariado com pessoas amigas, partiu ao encontro do esposo.

Na paulicéa, a infeliz senhora tudo soffreu. Sem roupa, tiritando de frio, escreveu aos seus parentes, pedindo que lhe enviassem roupas e dinheiro para o seu regresso.

Uma vez nesta capital, em companhia novamente de Venicio, Orlandina continuava a ter a vida de supplicios.

Ultimamente Venicio levava a sua miseria moral ao ponto de ameaçar de espancamento e de morte a companheira.

Foi em seguida a uma dessas scenas, depois de espancada, certa de que dentre horas seria atirada á mais negra situação, que Orlandina armou-se e praticou o crime.

* * *

O enterramento de Venicio Vaz de Oliveira realizou-se hontem, no cemiterio de São Francisco Xavier, custeado pela Caixa da Policia Civil, da qual era socio.

O feretro saiu da morgue da policia, sendo poucos os companheiros que o levaram á ultima morada.

* * *

Orlandina Vaz de Oliveira continua foragida, sendo voz corrente que dentre em breve comparecerá á delegacia de Jacarépaguá para prestar declarações.

Partido Liberal Carioca

Recebemos:

"Na séde provisoria desta agremiação politica recentemente organizado, composta de funccionarios publicos e operarios da União, será realizado hoje ás 20 horas, uma grande reunião para a escolha que devem representar o Partido Liberal Carioca, nas proximas eleições para a Assembléa Constituinte.

A reunião será effectuada á rua General Camara, 156, sobrado.

A directoria pede por nosso intermedio o comparecimento de todos os seus socios e pontualidade na hora marcada.

Antenor Alves de Lima, secretario."

A Presidencia da Polonia

VARSOVIA, 25 (A. B.) — As eleições do futuro presidente da Republica pela Assembléa Nacional, constituida pelo Senado e pela Camara, estão definitivamente marcadas para o dia 31 de maio proximo.

Acredita-se que o actual presidente Mosiki será reeleito, pois que a candidatura do primeiro ministro Prystor já teria sido posta de lado.

CLINICA DE VIAS URINARIAS

Dr. Samuel Kanitz

Membro da Sociedade de Urologia da Allemanha, ex-assistente dos professores Lichtemberg Lewin Joseph de Berlim e Haslinger de Vienna. Especialista: em doenças dos Rins Bexiga Prostata Urethra Doenças de Senhoras Diathermia Ultra Violetas. Consultorio: 7 de Setembro, 42, Sob. das 13 ás 17 horas. Phone: 4-4493.

A Candidatura da dra. Bertha Lutz

Acaba de entrar no seu periodo decisivo a campanha feminista no Brasil. Depois de 14 annos de luta, em que Bertha Lutz sempre se empenhou em trabalhar pelo bem e pelo interesse da mulher é justo e natural que neste momento em que, de posse de nossos direitos politicos pela primeira vez, comparecemos ás urnas, nós, mulheres, suffraguemos o seu nome, para nossa representante á Assembléa Constituinte.

Bertha Lutz, que bem o merece pelo seu talento, pela sua cultura, pela sua elevação e pela sua pertinacia, é a candidata da Mulher. Mas não apenas da Mulher. Todos aquelles que desejam o bem das suas Mães, esposas, filhas e irmãs estão directamente empenhados em sua eleição. A Liga Eleitoral Independente, que abraçou essa candidatura com enthusiasmo, é composta de homens e mulheres que têm fé na actuação da mulher na arena politica, onde ella virá trazer mais elevação, mais desinteresse, maior sensatez e espirito pratico, justamente porque é mais attingida por todas as calamidades publicas e porque, pela sua propria condição de organizadora do lar, se acha mais proxima das realidades quotidianas.

A Convenção das Associações Femininas Federadas, reunida sob os auspicios da Federação Brasileira pelo Progresso Feminino, indicou por unanimidade, como candidata unica, a doutora Bertha Lutz para representar o feminismo brasileiro organizado e consciente, nas eleições para a Assembléa Constituinte.

Temos fé que a nossa candidata triumphe porque temos fé no criterio e no patriotismo do eleitorado carioca. E' este eleitorado esclarecido e independente que virá suffragal-a. A elle estão entregues as esperanças da Republica.

MARIA SABINA

A MULHER NA CONSTITUINTE

Um Comicio Lançando a Candidatura da Dra. Natercia da Silveira

Dra. Natercia Silveira

Realiza-se, amanhã, quinta-feira, ás 17 horas, na Esplanada do Castello, um comicio de propaganda da candidatura da dra. Natercia da Cunha Silveira á Assembléa Nacional Constituinte.

A grande parada civica de amanhã está organizada pela Alliança Nacional de Mulheres, que convida todas as pessoas sympathicas á sua illustre presidente para que compareçam ao local do "meeting" prestigiando assim, mais uma vez, uma das mais illustres figuras intellectuaes femininas do Brasil.

Quando tentava assassinar a amante a punhal, foi ferido a tiros pelo irmão desta

Manoel Domingos Loureiro, casado, de nacionalidade portugueza, com 39 annos de edade, residente á rua Leopoldo n. 76, vivia maritalmente com Adelia Fernandes.

Hontem, depois de uma contenda com o amante, Adelia abandonou a casa, indo para a de seu irmão Demetrio Fernandes, á rua Paula Brito n. 136.

Indignado com o procedimento da companheira, Demetrio armou-se de um punhal e partiu para a casa da rua Paula Brito.

Uma vez ahi, entrou a discutir com Adelia e em meio da discussão saccou do punhal e tentou assassinal-a.

Demetrio tentou evitar que Domingos ferisse a irmã e como nada conseguisse e estivesse mesmo na iminencia de ser tambem victima do punhal de Domingos, saccou de um revolver e alvejou Domingos.

Este, ferido no abdomen caiu ao solo gravemente ferido.

O criminoso foi preso e autuado pela policia do 16º districto, sendo o ferido soccorrido, pela Assistencia e internado no Hospital de Prompto Soccorro.

A Cidade Onde Não Se Móra...

O Rio e As Desconfortaveis Condições Das Suas Habitações

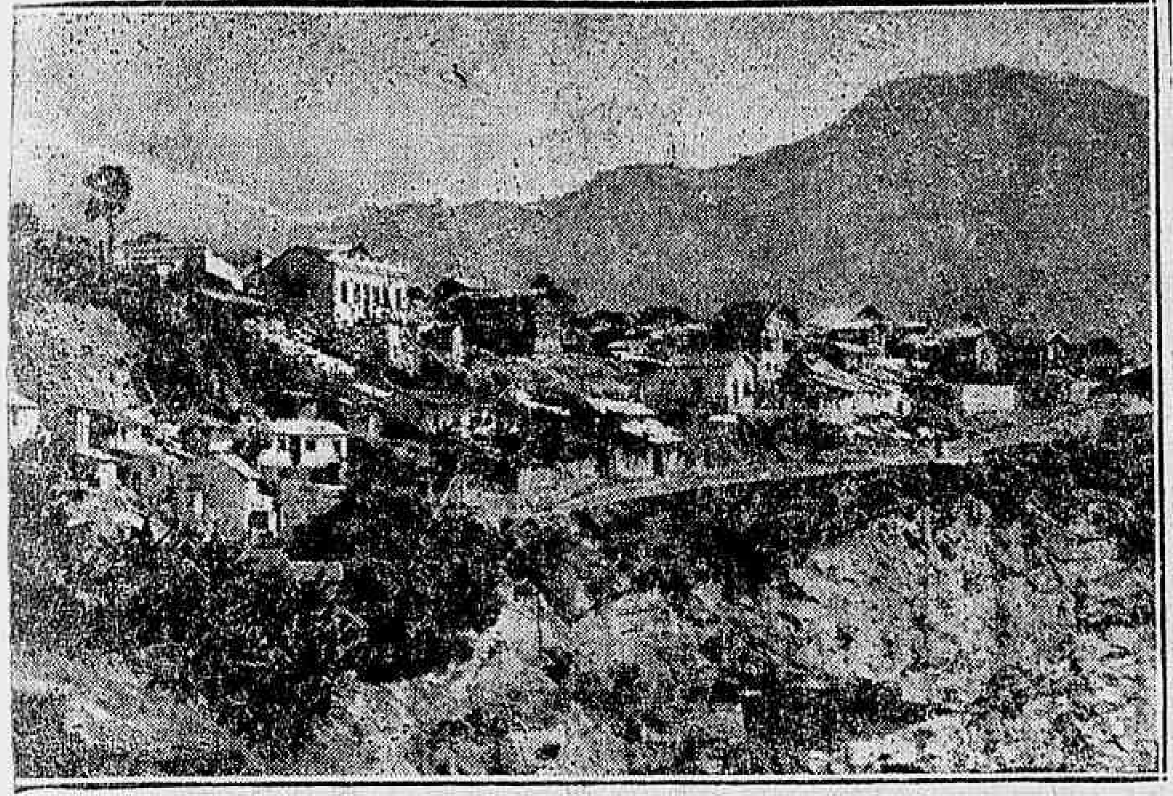

Um aspecto do morro de São Carlos, com os seus miseraveis casebres

Merecedor da maxima attenção, o problema das habitações tem sido, no Rio, lamentavelmente descurado, apresentando aspectos curiosos e contristadores que precisam ser insistentemente fixados. Sob varios prismas, desde as condições de hygiene ás de preço, a momentosa questão suggere, entre nós, severos reparos.

Na Europa e nos Estados Unidos, um trabalhador de classe média gasta, no maximo, de quinze a dezoito por cento de seus salarios, para residir, com sua familia, nos grandes centros urbanos. E isto com absoluto conforto, com a maior commodidade.

No Brasil, principalmente no Rio, a disparidade é enorme. Qualquer chefe de pequena familia é obrigado a dispender de trinta a quarenta por cento de sua renda com o problema do lar. E, ainda assim, para morar pessimamente, ou seja, para não morar.

O resultado desta situação, profundamente lamentavel, é o consideravel numero de casebres que enchem a cidade, do Leblon á Favella e ao morro de S. Carlos, e onde vão residir numerosas familias, expostas á ankylostomia e a outros males provocados pelas pessimas condições de habitação.

Esta situação é, porém, ainda mais contristadora quando sabemos que nada ha que razoavelmente a justifique. O Brasil não importa, actualmente, nenhum material de construcção. Temos tudo e, talvez, em melhores condições do que a quasi totalidade dos paizes da Europa. A madeira é farta e o barro proprio para tijolo e telhas, sendo de optima qualidade, é encontrado em qualquer logar. O mesmo succede com a areia, a pedra e a cal. E o cimento, que nós não tinhamos, é, hoje, apenas importado em pequena escala, visto que já possuimos grandes fabricas, como as de São Gonçalo, no Estado do Rio, e Perús, em São Paulo.

As habitações no Rio são, entretanto, carissimas. E — mais do que isto — está a nossa capital repleta de casebres de sapê, de taboas de caixão de kerozene, folhas de zinco e paredes de sopapos, fazendo lembrar, principalmente na zona rural, os agglomerados das mais atrasadas regiões africanas.

E tudo isto por que? Pelo sem numero de difficuldades oppostas aos constructores pelo complexo regulamento da Prefeitura, e, principalmente, pela taxação de impostos que incidem sobre todo material destinado á construcção. E um exemplo frisante é o que está succedendo com o cimento.

Havia, entre o Governo Federal e as companhias productoras de cimento, um contracto que eximia de impostos aquelle producto. Não obstante isto, foi recentemente criada para o cimento uma taxa de quatro réis por kilo, imposto que um erro typographico fez elevar para quarenta réis, ou sejam mil e setecentos por sacca de quarenta e dois e meio kilos, do custo de nove mil réis.

E', como se vê, uma taxa exorbitante, de quasi vinte por cento, taxa que incide sobre poucos artigos, mesmo os de luxo. A não ser que, entre nós, a residencia seja considerada um artigo de luxo ou prejudicial á collectividade.

E' necessario e urgente, pois, que o Governo, analysando esta situação, retire os obstaculos criados, no Rio, á construcção de habitações, para que todos possam utilizar o direito de morar.

A QUESTÃO DO IMPOSTO SOBRE O CIMENTO

O CLUB DE ENGENHARIA SE MANIFESTA CONTRARIO A'QUELLE TRIBUTO

Transcrevemos adeante um editorial de "Viação", orgão official do Club de Engenharia, sobre o momentoso caso do imposto de consumo sobre o cimento.

Como era de esperar, foi de absoluta e integral repulsa a attitude da grande instituição de classe em relação áquelle anti-economico e extorsivo tributo.

Eis o artigo:

"O CASO DO CIMENTO

"Viação" junta seu protesto aos muitos que se tem levantado contra o imposto de consumo lançado sobre o cimento, gravando-o em 40 réis por kilo.

Aberra semelhante taxação de todos os principios da politica tributaria, mesmo brasileira, apesar de seus constantes absurdos e abusos.

Imposto de consumo sobre cimento não se justifica quando seus concurrentes em applicação, gosam da mais ampla franquia. Elle colloca este material em situação tão desvantajosa no mercado, que é de presumir se haver enganado o Governo Provisorio, quanto ao alcance de semelhante medida.

O imposto é ainda desleal, porque irrompe após a installação da grande industria de cimento no centro de maior consumo do paiz, sob a protecção de leis do proprio Governo Provisorio, que lhe estimularam o surto.

O imposto é retrogrado porque onera a materia prima insubstituivel nas obras de viação, de toda ordem, de saneamento e nas construcções civis, das quaes depende em larga escala o progresso e o bem estar geraes.

O imposto, afinal, vae prejudicar as proprias iniciativas dos governos, que são, sem duvida, os maiores consumidores do precioso producto.

Só na construcção da barragem de Orós, para a qual se exigem cerca de 60.000 tons. de cimento, caber-lhes-ia pagar 2.400 contos de réis mais, ou cerca de 5 % do valor total da obra.

Não procede o argumento de que a isto corresponde uma egual parcella de receita publica, porque esta é insignificante no computo geral, ao passo que aquella onera pesadamente a dotação de uma unica obra.

Nos emprehendimentos estaduaes nem essa compensação se poderá allegar e os onus avultam assustadoramente: um kilometro de estrada concretada contribuirá em cerca de 15:600$, para a nova parcella de receita publica.

Em boa hora o Club de Engenharia resolveu estudar o assumpto, nomeando uma commissão de seus technicos para sobre elle emittir parecer."

Para a Constituinte

Sabemos que um grupo de amigos e admiradores do dr. Paulo Cesar, todos eleitores no Districto Federal, o consultou sobre a apresentação do seu nome como candidato á Constituinte, tendo em apreço os dedicados serviços que de longa data vem prestando o dr. Paulo Cesar ás actividades de natureza moral e social no Rio de Janeiro, principalmente entre as classes pobres.

O dr. Paulo Cesar é, com effeito, presidente da Associação do Hospital Evangelico, vice-presidente da Associação Christã de Moços e presidente dos Orphanatos Presbyterianos de Jacarépaguá e Copacabana. E', pois, uma candidatura sympathica e que tem razão de ser.

Aggredida a navalha

Maria de Oliveira, de 26 annos, solteira, domestica, moradora á rua Julio do Carmo n. 322 foi hontem, por motivos ignorados, aggredida a navalha na rua Frei Caneca.

Radios, Discos e Victrolas a longo prazo.
A MELODIA
R. GONÇALVES DIAS, 40

O Primeiro Anniversario da Morte do sr. Antenor Navarro

Sr. Anthenor Navarro

Faz um anno, hoje, que em consequencia do desastre do "Savoia Marchetti", occorrido em aguas bahianas, falleceu o sr. Anthenor Navarro, ex-interventor da Parahyba.

Por este motivo a familia do illustre morto, mandando celebrar, hoje, na egreja de São Francisco de Paula, missa por intenção de sua alma, convida os amigos, parentes e admiradores do extincto para assistir a esta cerimonia religiosa.

Liga Eleitoral Catholica

Communicam-nos da Liga Eleitoral Catholica:

"Tendo fracassado os esforços que fizemos para se organizar uma chapa commum dos grandes partidos e das correntes eleitoraes mais fortes do Districto Federal para suffragar apenas nomes de projecção social e moral, fóra e acima da politica partidaria — aguarda a Liga Eleitoral Catholica a apresentação das chapas dos differentes Partidos, aos quaes já consultou sobre os pontos que reputa fundamentaes do seu programma, a saber:

a) Indissolubilidade do laço matrimonial;

b) Ensino religioso facultativo nas escolas publicas;

c) Assistencia religiosa facultativa ás classes armadas, prisões, hospitaes, etc.

Publicadas que forem todas essas chapas e recebidas as respostas, recommendará a Liga Eleitoral Catholica ao seu numeroso eleitorado, que attendeu ao seu appello de modo a exceder as expectativas mais optimistas, — as chapas e os candidatos que não só acceitarem os postulados basicos das reivindicações politicas dos catholicos brasileiros neste momento, mas ainda se distinguirem pelas suas qualidades moraes e intellectuaes.

Pedimos, portanto, aos nossos eleitores que aguardem sem impaciencia as instrucções que, dentro em poucos dias, publicaremos para esclarecimento daquelles que confiam em nossa orientação. — Alceu Amoroso Lima, secretario geral".

Contratos dos Correios e Telegraphos approvados

O ministro da Viação, de accordo com os pareceres do director geral do Departamento dos Correios e Telegraphos, dr. Junqueira Aires, resolveu approvar, as concurrencias para edificação dos predios destinados aos serviços postaes e telegraphicos de Curityba e Victoria.

Uma brilhante e humana sentença do juiz em exercicio da 5ª Pretoria Criminal

O RE'O E' ABSOLVIDO POR SER PORTADOR DE MOLESTIA INCURAVEL

Dr. Mario de Paula Fonseca, juiz da 5.ª Pretoria Criminal

Os nossos maiores criminalistas, não só os antigos como os modernos, vêm tratando com verdadeiro carinho, da vida dos criminosos.

Ha pouco tempo, a criminologia brasileira foi enriquecida com a brilhante obra scientifica "Os Penitenciarios", da autoria do dr. Augusto Accioly Carneiro, que é um verdadeiro tratado sobre as sciencias criminaes. Agora, pela sentença do juiz em exercicio da 5ª Pretoria Criminal, vê-se que o lado humano da questão muito tem influido sobre as sentenças dos juizes criminaes. Eis a sentença do dr. Mario de Paula Fonseca:

"Vistos os autos etc. — Aristides Ferreira foi preso e autuado por infracção do artigo 52, paragrapho 1º, combinado com o artigo 53 do Decreto numero 6.994, de 19 de junho de 1908, pelo exposto no auto de flagrante. E,

Attendendo que foram observadas as formalidades legaes;

Attendendo que a contravenção attribuida ao accusado pela J. P. se acha provada pelas declarações de fls. 6 a 8 dos autos;

Attendendo que o accusado é portador de uma enfermidade incuravel, como é a tuberculose, conforme se lê no attestado de fl. 21 v.;

Attendendo que assim não é elle vadio habitual, mas por motivo de molestia que o tortura devorando-lhe os pulmões, aniquillando-lhe a vida, na expectativa de, a cada momento desprendel-a para sempre;

Attendendo que dest'arte seria deshumano condemnal-o á reclusão na Colonia Correccional de Dois Rios, de accôrdo com o que preceitua a lei penal que rege a especie dos autos, etc. etc. Julgo improcedente a presente accusação e em consequencia absolvo Aristides Ferreira etc. — 17 de abril de 1933. — Mario de Paula Fonseca".

DR JOSE' DE ALBUQUERQUE
Doenças sexuaes do Homem
Diagnostico causal e tratamento da
IMPOTENCIA EM MOÇO
Rua 7 de Setembro, 207, de 1 ás 6

Drama Sangrento em São Gonçalo

MATOU A JOVEN POR QUEM SE APAIXONARA, TENTOU MATAR A ESPOSA E SUICIDOU-SE !

Maria Rosa Pimentel, victima do infiel esposo, em seu leito no Hospital S. João Baptista, de Nictheroy

Uma intensa e impressionante tragédia abalou profundamente a população da capital fluminense, inscrevendo mais uma pagina nos annaes do crime.

No desvairo de uma paixão que em si despertára uma sobrinha de sua esposa, o marido infiel não trepidou em manchar as mãos com o sangue daquella a quem se ligara para sempre, esquecendo-se de que contribuia não só para a orphandade de uma innocente criança, como ainda privaria de vir ao mundo uma parcella de sua geração prestes a nascer.

Transformando-se em homicida, fez tombar por terra, pela lamina aguda de um punhal, aquella por quem apaixonara-se loucamente, levando ainda a um leito de dôr, sua companheira de lutas e alegrias, e tendo, com a arma que comsigo trazia, posto fim a sua atribulada existencia, então transformada pela paixão que o dominava.

A vida do casal

Eduardo Pimentel Filho, ha cinco annos, enamorara-se de Maria Rosa com quem contraiu matrimonio. Dessa união veiu ao mundo uma interessante menina, Dulcinéa, que actualmente conta 4 annos de idade, constituindo o enlevo do casal, que nos primeiros annos, jamais teve a perturbar-lhe o socego, quesquer contrariedades.

Entretanto essa paz que parecia ser douradoura, foi interrompida pelas primeiras rugas, que transformaram, a modesta habitação do lugar denominado Buraco da Coruja, onde residiam.

Scenas de ciume

Dahi então frequentes brigas davam aso a que os visinhos os censurassem acremente, ante as scenas de ciumes que lhes era dado observar.

Naturalmente aborrecido, por ter conhecimento de que sua intimidade com uma sobrinha era motivo de commentarios resolveu transferir-se de residencia indo occupar uma casa da rua tenente Jardim, no municipio de S. Gonçalo onde se verificaram:

Novas rusgas

Sua esposa já era sabedora de suas relações intimas com a sua sobrinha, Astrogilda Vicente Siqueira, filha de Zulmira Vicente Siqueira e Manoel Vicente Siqueira, que eram seus vizinhos na anterior habitação, motivo esse que os obrigou a mudarem de casa, o que se verificou no dia 28 do mez proximo passado.

As duas irmãs, ate então mantinham as melhores relações, embora o namoro de Eduardo, fosse conhecido de quantos com elle eram relacionados.

O drama

Como de costume, após uma briga com a esposa, deixou Eduardo a casa, e á instancia de seu pae, que mais uma vez interviu, como sempre, nas contendas que entre elles surgidas.

E assim vivendo a sós com a esposa, que desse modo ficara privada de vigial-o o marido infiel, mais uma vez abandonou-a indo residir na casa de seu cunhado e onde se encontrava com Astrogilda.

Domingo ultimo seu progenitor Eduardo Pimentel, conseguiu convencel-o de que devia voltar para junto de Maria Rosa no que foi bem succedido.

Por volta de 6 horas da manhã de segunda-feira pretextando ir buscar uma roupa que deixara em casa de seu cunhado Manoel Vicente, Eduardo ali se deixara ficar.

Sua esposa, embora acostumada com suas continuas retiradas, não deixou de sentir a sua ausencia, pois esperou-o até 11 horas da noite, quando então, dominada pelo somno resolveu accomodar-se.

Era meia-noite e dez minutos, quando ouviu fortes pancadas na porta de entrada.

Eduardo fazia-se, então, acompanhar de Astrogilda. A principio, não acreditando ser o esposo quem batia, deixou-se ficar na cama, porém, como se repetissem mais fortes as pancadas, levantou-se, tendo antes o cuidado de indagar quem era.

Reconhecendo a voz do marido, Maria Rosa abriu calmamente a porta e Eduardo, investindo furiosamente e brandindo um punhal, para ella avançou, dizendo: "E' hoje o ultimo dia de tua vida", ao mesmo tempo que lhe desferia varios golpes. Attingida oito vezes, Maria Rosa caiu banhada em sangue, vindo em seu soccorro um garoto de nome Florimundo Antonio Moreira, que, sentindo-se tambem ameaçado, deitou a correr, gritando por soccorro.

O garoto, na fuga, precipitou-se em um poço que, felizmente, na occasião estava secco.

Eduardo, perdendo de vista o garoto, avançou resoluto contra Astrogilda, ferindo-a mortalmente. Sacando, então, o revólver que trazia, deu fim á vida com um tiro no ouvido.

A acção da policia

Avisado pelo menor Florimundo do que acabava de acontecer, o commissario da policia gonçalense, José Pereira, tomou immediatamente as necessarias providencias. Communicando o facto ao sub-delegado das Neves, capitão Eugenio Inneco, que promptamente compareceu ao local da tragedia, providenciando para a remoção da infortunada esposa, que ainda se achava com vida, transportando-a para o serviço de Prompto Soccorro de Nictheroy, de onde após receber os soccorros de urgencia, foi removida para o ospital de S. João Baptista, onde está internada.

O dr. Gusmão Junior, 1.º delegado auxiliar, em companhia do escrivão Virgilio Paes, esteve no local, providenciando na remoção dos cadaveres para o necroterio do cemiterio de São Gonçalo, de onde, após as necessarias autopsias, foram inhumados.

O bilhete revelador

A policia encontrou, nos bolsos do suicida, a quantia de 213$600, além de tres bilhetes mal redigidos, num dos quaes ficou patenteado existir entre elle e Astrogilda um pacto de morte. Um outro era endereçado á Sociedade Beneficente S. Miguel, da qual era cobrador, communicando ter adquirido o revolver com o producto da respectiva cobrança e o terceiro a amigos seus, aos quaes pedia perdão do acto que praticou.

A filha do casal

A menor Dulcinéa, filha do casal, foi, pelo delegado Inneco, entregue aos cuidados de Eduardo Pimentel, seu avô paterno.

A identidade dos mortos

Eduardo Pimentel Filho, o assassino e suicida, contava 29 annos e era limador nas officinas da firma Hime & Cia., nas Neves.

Astrogilda Vicente Siqueira, de 19 annos de edade, era empregada na fabrica de phosphoros marca "Sol", de propriedade da firma acima citada.

Maria Rosa Pimentel, esposa de Eduardo, que saiu gravemente ferida, conta actualmente 26 annos, não inspirando cuidados o seu estado.

Usar uma vez é ficar freguez
PO' DE ARROZ Roger Cheramy

Presos Sem Nota de Culpa na Casa de Detenção

Um Appello ao Ministro da Justiça, Por Intermedio do "DIARIO CARIOCA"

"Illmo. sr. redactor do DIARIO CARIOCA — Saudações — Os abaixo assignados vêm appellar para o DIARIO CARIOCA, no sentido de ser o porta-voz ás autoridades competentes, no que seguem a expôr:

Estamos presos na Casa de Detenção ha dois mezes e dez dias, sem nota de culpa, á disposição do exmo. sr. chefe de policia. O motivo da nossa prisão é de havermos, em tempos já passados, cumprido penas na Casa de Detenção, desta cidade. Fomos accusados, na occasião da prisão, por sophisma de havermos commettido um delicto qualquer e depois de nada verificarem contra nós, as autoridades policiaes nos remetteram para a Casa de Detenção, onde estamos, por tempo indeterminado.

Sr. redactor, não commettemos crime algum, tendo a policia unicamente por base os nossos maus antecedentes.

O chefe do Governo Provisorio vedou o habeas corpus no Decreto n. 19.398 da lei de 11 de novembro de 1930. De modo que nossa situação é deploravel; nossas familias andam lacrimosas, pelos gabinetes da Policia Central, pois não prevalecendo o judiciario, só valem pedidos. Mas, pedidos esses que têm de ser feitos por pessoas influentes na politica e como somos pauperrimos não dispomos nem de recursos pecuniarios nem de pessoas que por nós se interessem. De maneira que nossas mães, mulheres e filhos se valem dos meios illicitos que ainda dispõem: mostrarem as roupas andrajosas ás autoridades e implorando ás mesmas a nossa liberdade, com abundantes lagrimas que lhes regam os rostos macilentos. Não obstante as miseraveis condições que apresentam, assim mesmo não se compadecem dessas infelizes criaturas. As autoridades apontam os nossos maus antecedentes para justificar a nossa longa detenção.

Nesta negra situação lembramo-nos do vosso luminoso matutino, para pedir a vossa preciosa protecção, compadecendo-se v. ex. da nossa má sorte. Publique estas despretensiosas linhas e lamuriosa carta. Tendo em conta a vossa commiseração, falamos, através do DIARIO CARIOCA, ao exmo. sr. Antunes Maciel, dd. ministro da Justiça, para que o mesmo faça cessar a nossa coacção illegal.

Se predomina no espirito das autoridades policiaes que somos elementos nocivos, podem muito bem remediar o mal, entregando-nos ao julgamento sereno e consciencioso da justiça. Prendem-nos porque temos maus antecedentes, porque não nos processam? No Codigo Penal existe o dispositivo 399, que garante a prisão legal dos que viverem por meios illicitos. As autoridades podiam, no caso presente, fazer como fez Poncius Pilatos, livrando-se da responsabilidade, entregou Jesus ao povo. Tal e qual como Pilatos, o sr. chefe de policia podia "lavar as mãos", entregando-nos ao espirito sereno da justiça...

Para não perdurar mais essa illegalidade, supplicamos a nossa liberdade ao humano e justo exmo. sr. ministro da Justiça.

Muito agradecemos a publicação da presente e assignamos esta no cubiculo 45 da Casa de Detenção do Districto Federal, em 24 de abril de 1933. — João Gomes Ramiro, João Ferreira, Antonio Alves, Antonio Cordeiro, Alvaro da Silva, Francisco Alves da Silva, Manoel de Barros, Benedicto de Alencar."

A SITUAÇÃO POLITICO-ELEITORAL DA PARAHYBA

O AMBIENTE NA TERRA DE JOÃO PESSOA E' DE SERENIDADE

Sr. José Americo.

Os jornaes têm publicado, ultimamente, uma série de telegrammas em torno da situação politica da Parahyba. Essas noticias, porém, ao que estamos informados, não exprimem, com exactidão, a verdade dos factos.

Na terra do inolvidavel João Pessôa não ha, no momento, grande effervescencia nos circulos politicos.

Póde-se mesmo dizer que rara serenidade paira sobre a Parahyba, onde uma forte corrente partidaria arregimentou toda a sua mocidade, todas as suas melhores reservas moraes para assegurar, em qualquer emergencia, a autonomia do invicto Estado nordestino.

O Partido Progressista, consubstanciando no seu programma idéas sensatas, congrega os elementos que formaram ao lado de João Pessôa na jornada civica da Alliança Liberal. Uma politica elevada, de comprehensão e tolerancia, permittiu se processasse até a assimilação de figuras do regime decaido, excluidos, é claro, aquelles que tomaram parte na sinistra aventura de Princeza.

O Partido Progressista, conta, assim com a absoluta maioria do Estado, não só da opinião publica, do povo através de todos os seus orgãos representativos, como do eleitorado parahybano.

Não será exaggero affirmar-se que, dos 20 mil eleitores da Parahyba, a opposição poderá contar com cerca de mil suffragantes.

Chefiam essa pequena corrente os srs. Joaquim Pessôa e Avila Lins, que não contam, entretanto, com a solidariedade, ou melhor, com o apoio effectivo do sr. Epitacio Pessôa.

O ex-presidente continúa á margem da politica, não tendo tido, ao que saibamos, nenhuma actuação directa nas competições partidarias da Parahyba.

O sr. José Americo tambem, por outro lado, não se tem immiscuido na politica do seu Estado.

Deixa que os parahybanos se organizem livremente, fazendo selecção dos seus valores, num bello movimento de renovação geral. Quanto a isso, sabemos que o titular da Viação só uma vez saiu dessa sua nobre attitude de alheiamento. Foi recentemente, quando solicitou ao sr. Antunes Maciel enviasse á Parahyba um delegado do Ministerio da Justiça, afim de ali verificar a correcção e a lisura do proximo pleito.

Essa, em traços rapidos, a situação politico-eleitoral da Parahyba, onde, ao que parece, todos vivem bem, sobretudo agora, depois que cairam as chuvas, e está a findar a grande crise economica decorrente do flagello secular da secca...

Sr. Epitacio Pessôa

Numa Grota das Furnas da Tijuca

O ENCONTRO DE GRANDE QUANTIDADE DE PETARDOS

A policia movimentou-se. A causa era ignorada. De todos os cantos surgia a interrogação do momento:

— Que ha?

Ninguem sabia explicar.

Era certo que algo de anormal se passava.

As horas matinaes passavam e a situação era a mesma.

Tudo continuava envolto em mysterio.

Sabia-se apenas que as autoridades policiaes procediam uma importante diligencia, mas a sua natureza era inteiramente desconhecida.

A reportagem movimentava-se em busca de informes sobre o que occorria.

Depois de andar secca e meca, appareceu o fio da meada.

A diligencia mysteriosa era feita pelo dr. Lisbôa Netto, delegado do 17.º districto.

— "Que seria? Era a segunda interrogação que surgia a cada instante.

Todas as attenções se convergiam para a delegacia da Tijuca.

Enquanto uns corriam para o local em busca de informes, outros utilizavam os telephones pedindo as primeiras informações do que occorria.

Pouco a pouco, tudo ia sendo esclarecido.

Não tardou, por fim, que a coisa fosse aclarada, com os detalhes precisos.

O dr. Lisbôa Netto tivera denuncia de que numa grota situada nos fundos da Tijuca, estavam occultos muitos petardos.

Formando uma grande caravana, partiu para o local indicado.

Ali chegando, ante os seus olhos, o dr. Lisbôa Netto viu serem contadas 750 bombas de dynamite.

Com a precaução necessaria, um a um dos petardos foram collocados em diversos caminhões, que guarnecidos por policiaes de armas embaladas, rodaram para a delegacia do 17.º districto.

O seguito, por onde passava causava curiosidade.

Chegando á delegacia da Praça Saens Pena, após curta demora, os vehiculos, em marcha lenta, movimentaram-se novamente, agora em direcção á Policia Central.

Isso acontecendo, foram ordenadas varias pesquizas, para ser descoberta a procedencia do avultado numero de petardos em sitio deserto, como seja o que foi encontrado, de machinas infernaes.

Politica do Districto

candidatos da Parahyba e tambem o habil inventor das famosas "peixadas civicas", de triste memoria.

O sr. Candido Pessôa não continua a fazer parte do Partido Autonomista. Diziam que esse isolamento do sr. Candido era, apenas, um gesto de sabedoria politica...

Mas hontem, o ex-deputado carioca explicou á imprensa os motivos do seu afastamento daquelle gremio partidario. Disse que desse se achou completamente afastado pela razão principal de fazerem parte da chapa desse mesmo partido candidatos apresentados pelo sr. Cesario de Mello, um dos "degolladores" dos deputados eleitos no passado regime, pela Parahyba. E concluiu com estas palavras:

— Aceitar essa unteralidade era mentir ao meu Estado e aos meus amigos.

* * *

O Partido Economista já escolheu a sua chapa, que é a seguinte: —

Dr. Heitor da Nobrega Beltrão, dr. Miguel Couto, dr. Francisco de Oliveira Passos, dr. Henrique Dodsworth, dr. Rodrigo Octavio Filho, dr. Eugenio Gudin Filho, dr. Francisco de Avellar Figueira de Mello, Tenente-coronel Azor Brasileiro de Almeida, dr. Raymundo Barbosa Lima e dr. Mozart Lago.

O Partido vae publicar um manifesto ao eleitorado, indicando os nomes acima mencionados.

Dr. Newton Motta
Medico
(Do Hospital S. Francisco e Beneficencia Hespanhola)
MOLESTIAS DAS SENHORAS — CIRURGIA — PARTOS
Consultorio: R. Leopoldina Rego, 32 (sob.)-Ramos — De 5 as 7
Residencia: R. Professor Gabizo 128 — Tel. 8-2648

O Partido Democratico e o Proximo Pleito

O SEU CONSELHO CONSULTIVO — OS CANDIDATOS ESCOLHIDOS

Sr. Justo de Moraes

O Partido Democratico do Districto Federal tem, por seus estatutos, um orgão incumbido do estudo e exame das questões que interessam á collectividade e cabe-lhe promover debates e opinar acerca das materias que os seus representantes tenham de tratar nas assembléas de que façam parte.

O Conselho Consultivo ficou assim organizado:

1ª Secção — Educação: Raul Leitão da Cunha, José Pantoja Leite e Arthur Cumplido de Sant'Anna.

2ª Secção — Saúde Publica: Belisario Penna, Roberval Cordeiro de Faria e Mario Leal Ferreira.

3ª Secção — Direito Publico e Privado: Taciano Basilio, José de Miranda Valverde e Targino Ribeiro.

4ª Secção — Administração Publica: Attila Galvão, Adolpho Murtinho e Alfredo Santos.

5ª Secção — Assistencia Social e Legislação do Trabalho: Astolpho Vieira de Rezende, Alceu Sá Freire e Carlos Ferreira de Almeida

6ª Secção — Estudos Economicos e Financeiros: Luiz Cantanneda de Carvalho Almeida, Oscar Guimarães Sant'Anna e Octacilio Novaes da Silva.

7ª Secção — Agricultura, Colonização e Florestamento: H. Pinheiro de Vasconcellos, Belisario Penna, e J. Magalhães Corrêa.

8ª Secção — Industria: Raymundo Castro Maya, Carlos Ferreira de Almeida e Francisco de Sá Lessa.

9ª Secção — Commercio e Transportes: Arthur Rocha, Luiz Pereira e Elysio Rodrigues Lima.

—— Por ter o sr. Carlos Ferreira de Almeida impedimento de ser candidato, visto como a sua inscripção eleitoral não foi ultimada, a chapa do Partido Democratico ficou constituida dos srs: Adolpho Bergamini, Leitão da Cunha, Belisario Penna, Arthur Cumplido de Sant'Anna, Astolpho Rezende, Luiz Pereira, Targino Ribeiro, Luiz Cantanhede, Domingos Cunha e Justo de Moraes.

O PROFESSOR JOAQUIM PIMENTA RECUSA QUALQUER INVESTIDURA POLITICA

OS MOTIVOS QUE DETERMINARAM A SUA ATTITUDE

Do dr. Joaquim Pimenta, professor da Faculdade de Direito da Universidade do Rio de Janeiro, recebemos, com pedido de publicação, o seguinte communicado:

"Insistido por amigos para que consentisse na inclusão do meu nome em uma lista de candidatos á Constituinte, a ser suffragada por eleitores operarios, venho não só agradecer tão desvanecedora prova de confiança em aptidões parlamentares que me faltam, como explicar porque obstinadamente me recusei a attender aos seus generosos e reiterados appellos.

Desde o inicio de minhas campanhas em pról dos direitos e ideaes proletarios, isto ha mais de vinte annos, sempre procurei afastar o operariado de pugnas eleitoraes e até de allianças com partidos de opposição a governos que eu encarniçadamente combatia.

Professor Joaquim Pimenta

Sómente em duas occasiões as classes trabalhadoras de Pernambuco participaram de movimentos que não eram estrictamente proletarios: em 1921, contra um orçamento estadual de proporções monstruosas, que ameaçava a economia já exhausta da quasi totalidade da população, consequentemente, dessas mesmas classes, e em 1922, quando Pernambuco em peso se erguia de armas em punho contra uma intervenção federal cujo intuito exclusivo era impôr um candidato ao seu governo, affeiçoado de amigos e parentes do então presidente da Republica.

Embora convencido de que o operariado pernambucano seria, com a minha interferencia ou sem ella, arrastado a uma luta que se desenhava com as caracteristicas alarmantes de contagiosa nevrose collectiva, somente depois de ouvidos todos os leaders de responsabilidades, é que me decidi a cooperar na defesa da autonomia do Estado. Antes ou posteriormente, nunca insinuei a esse ou áquelle nucleo que se constituisse em corpo eleitoral, muito menos para suffragar o meu nome.

No negregado quatriennio do sr. Sergio Loreto, ao pleitear uma deputação federal, mais em protesto a uma chapa completa de candidatos situacionistas, do que por vaidade ou ambição de galgar aquelle posto, tive o escrupulo de dirigir-me em manifesto, não ás classes operarias, sim, ao povo, ou antes, a eleitores sem distincção de categorias sociaes.

Na ultima campanha presidencial, se bem que fossem, no regimen passado, os meios obreiros os mais politicamente opprimidos e explorados, abstive-me de induzil-os a adherirem a um movimento que, desde o inicio, comprehendi que só poderia alcançar exito por um golpe de força.

Que o digam os discursos por mim proferidos nos Estados do Norte, aqui no Rio, em Minas e no Rio Grande do Sul, em que a uma solução impossivel pelas urnas contrapunha uma solução infallivel pelas armas.

Victoriosa a revolução, não mudei de rumo; ao contrario mais veemente tem sido o meu appello ao operariado para que deva sempre confiar em si como força syndical organizada, ou como força politica exclusivamente proletaria, e agora mais do que nunca, quando interesses e ambições em choque toldam o luminoso scenario com que a homerica epopéa de 1930 deslumbrara a consciencia nacional em anselos por um Brasil redimido.

Em repetidas conferencias nas sédes das associações profissionaes, e assim que se cogitou da representação de classes na futura Constituinte, tratei de definir a minha irrevogavel attitude: não permittir que o meu nome figurasse em combinações de ordem eleitoral, ao mesmo tempo que insistia, como continuo a insistir, por que essa representação, ou outorgada por decreto do Governo Provisorio, ou por suffragio á boca da urna, recaisse de preferencia sobre elementos genuinamente operarios. Não foi outro o thema da conferencia que realizei no dia 18 do corrente na séde do Syndicato Unitivo dos Ferroviarios da Central do Brasil.

Se tem sido este o meu modo de pensar, tantas vezes publicamente enunciado, como iria agora proceder de modo differente em contradicção commigo mesmo?

Quero, porém, ao terminar estas linhas, fazer sentir que a minha recusa em aceitar qualquer investidura politica, procedente das classes trabalhadoras, é uma questão de ponto de vista pessoal, nada tendo com razões de ordem collectiva, que aconselhem essas classes á escolha de velhos campeões que, se não se integram nos meios trabalhistas por essa ou aquella profissão, cedo se atiraram á arena, e quando esta ainda se cobria de urtigas e cascalhos E, até hoje, se têm mantido com a mesma sinceridade, o mesmo espirito de renuncia, a mesma inflexivel nobreza de attitudes. — *Joaquim Pimenta.*

Medidas Policiaes Para os Dias Primeiro e Tres de Maio

Tres portarias do capitão Felinto Muller, estabelecendo os pontos para os comicios politicos, determinando maior rigor na fiscalização sobre o porte de armas e prohibindo a venda de bebidas alcoolicas

O capitão Felinto Muller baixou hontem as seguintes portarias, estabelecendo os pontos em que se deverão realizar comicios politicos e o modo de fazer a propaganda dos candidatos a Constituinte, determinando maior rigor na fiscalização sobre o porte de armas, e prohibindo a venda de bebidas alcoolicas a 1º e 3 de maio vindouro, dias do Trabalho e das eleições:

"Attendendo á necessidade que têm as varias agremiações politicas de fazer propaganda em prol das suas idéas, no periodo que precede immediatamente a realização das eleições; attendendo outrosim ser necessario conjugar essa liberdade com o minimo de perturbação da vida normal da cidade, considerando maisque esta Chefatura tem o dever de velar pela segurança e ordem desta capital, resolve:

A — Permittir comicios de propaganda politica nos seguintes pontos;

I — Esplanada do Castello; II — praça Marechal Deodoro; III — praça da Harmonia; IV — praça Arcoverde; V — praça Santos Dumont; VI — praça Saenz Pena, VII — largo de Bemfica; VIII — praça da Republica — centro do jardim; IX — na zona suburbana, não ha locaes determinados, sem prejuizo entretanto da letra "C".

B — Permittir passeatas de caracter politico depois das 22 horas, pelo centro da cidade.

C — Os interessados deverão communicar a realização de quaesquer comicios, passeatas ou outro qualquer meio de propaganda politica a esta chefatura, com uma antecedencia de duas horas, em petição devidamente sellada.

D — Permittir a propaganda pelos jornaes e revistas, desde que não haja excesso de linguagem.

O chefe de policia interino. — (a.) *Felinto Muller*".

"Attendendo á necessidade de ser mantida com todo rigor a ordem nos dias 1 e 3 de maio vindouro;

Considerando que a esta Chefatura cabe a responsabilidade de quaesquer disturbios que por ventura se verificarem;

Tendo em vista que uma dessas datas é de magna importancia para o paiz, destinada que é á eleição dos futuros componentes da Constituinte:

Determino que nesses dias seja redobrada a rigorosa fiscalização sobre o porte de armas prohibidas que vem sendo exercida, especialmente nas proximidades das secções eleitoraes. (a.) Filinto Muller, chefe de Policia."

"Attendendo á necessidade que existe para esta Repartição de poder fiscalizar e manter perfeita ordem durante as manifestações do Dia do Operario;

Levando, por outro lado, em consideração a necessidade que existe de reduzir ao minimo a possibilidade de disturbios durante o dia da realização das eleições para a Constituinte:

Determino que não seja permittida a venda de bebidas alcoolicas no Districto Federal, exceptuando-se a cerveja, "chopp" e vinho, ás refeições, nos hoteis e restaurantes, nos dias 1 e 3 do mez de maio vindouro. — O chefe de Policia, interino—(a.) Filinto Muller."

A Fome de Votos nas Vesperas do Pleito

Dentro da ethica profissional, publicamos, hontem, uma carta do sr. Rodolpho Maggioli, secretario do Partido Socialista da Ilha do Governador, contendo o que disseramos na nossa edição de 23 do corrente, sob o titulo acima.

O sr. R. Maggioli na sua carta fez referencias aos pontos essenciaes de nossa publicação e pretende em seguida esclarecer ou confundir os itens que põe em evidente.

Ora, um homem prudente só fala ou escreve ou trata do que entende, e assim deveria proceder o sr. Maggioli, que, parece, nunca viu um bond descarrillar.

Na Light, cujas linhas são de uma solidez incomparavel, a conservação perfeita, o material rodante pesado, proprio para o trafego intenso da Capital, já temos visto bondes descarrillados e paredes derrubidas.

A extensão da linha de bonds da ilha do Governador é realmente de 6 kilometros [illegible] porém, a Ilha não comportava nem mesmo esta linha e imprevidentes sob o ponto de vista economico foram aquelles que emprehenderam a sua construcção. Ha, no Brasil, áreas maiores, mais habitadas e que não possuem bondes electricos.

A Comp. Melhoramentos da Ilha do Governador mantinha, ha 18 mezes, entre a Praia da Ribeira e Zumby, a passagem de 200 réis e no percurso total a de 250 réis. Só agora, com a intervenção do Partido Socialista, apoiado pelo ministro da Marinha, foi que se falou em estabelecer passagens de 100 réis, moeda hoje quasi invisivel e que só as circumstancias eleitoraes do momento admittiram tal coisa como objecto de consideração.

A opinião, exclusivamente pessoal do sr. Maggioli, expendida no seu item e, nos é inteiramente indifferente; confirma-se, entretanto, na carta do sr. Maggioli, que o ministro da Marinha abraçou e protegeu a causa do "povo", obtendo da Prefeitura, para a Companhia de bonds um augmento de subvenção, cuja recusa viria prejudicar o interesse eleitoral do partido socialista da ilha do Governador.

O contrato da Companhia foi lido pelo sr. Maggioli, sem attenção, pois affirma que a Companhia pediu o prazo de 20 annos, tempo que calculava sufficiente para vender terrenos, que aliás nunca possuiu.

A concessão não é por 20 annos e sim perpetua, não tem reversão, e tanto o prazo da subvenção como o itinerario percorrido pelas linhas de bondes foram determinados pela lei do Conselho, que autorizou a concessão, obtida em concurrencia publica, e quando foi votada a lei talvez os interessados actuaes não pensassem sequer em tão máo negocio.

A passagem que no inicio do serviço era de 200 réis, foi de facto ha 18 mezes augmentado para 250 réis e não cessaram ainda os motivos allegados para o augmento, muito pelo contrario.

A commissão, composta dos srs. drs. José Luiz Baptista, capitão de Mar e Guerra José Garcia Pacheco de Aragão, dr. Carlos Penna, capitão Delso da Fonseca, conduziu o estudo que fez in loco da situação da Companhia Melhoramentos, aconselhando, entre outras medidas necessarias á manutenção dos serviços de bonds e fixação do preço da passagem em 300 réis.

O sr. Maggioli confunde obrigação com faculdade, quando se refere á clausula dos bonds mixtos, confusão ou má fé. Nada mais necessitamos para verificar a insinceridade da carta do sr. Maggioli.

Talvez nem mesmo deante da quéda da renda e dos accidentes das ultimas vinte horas, apenas inicia a gestão municipal o sr. Maggioli se convencerão que, como dissemos, o serviço da ilha do Governador pela Companhia Melhoramentos era dentro dos limites modestos de localidade modelar.

O Manifesto do Partido Republicano Riograndense

Como Está Redigido Este Importante Documento Politico

PORTO ALEGRE, 25—(D. C.) — Foi publicado hoje o manifesto do Partido Republicano. Este documento, apresentando os candidatos daquella agremiação partidaria, está assim redigido:

"O Partido Republicano Riograndense, tendo concorrido dentro do possivel e ao preço dos maiores sacrificios, para apressar o advento do regime da lei, sentiu-se tambem no indeclinavel dever de cooperar no sentido de que a futura Constituição da Republica corresponda aos anseios do povo brasileiro e satisfaça os reaes interesses do paiz.

Para isso, e logo que o permittiram as duras contingencias desta accidentada phase da vida nacional, este glorioso partido, que obedece á dignificante chefia de Borges de Medeiros, tratou de submetter o seu programma á cuidadosa revisão, não só para modifical-o em alguns pontos, segundo os imperativos de uma fecunda experiencia e consoante a propria evolução do Direito Publico, como tambem para adoptar e preconizar a solução de varios problemas ligados aos phenomenos sociaes senão essencialmente novos e, pelo menos, só neste seculo particularmente graves e inquietadores. O tradicional partido de Julio de Castilhos cuidou, assim, de se apparelhar para projectar no amplo scenario da Constituinte Nacional a influencia que lhe cabe exercer nos destinos do Brasil, sendo como é uma das melhores e mais antgas organizações de opinião de quantas existem no paiz e estando como está vinculado a sérias responsabilidades contrahidas para com a Nação em consequencia da saliente, senão decisiva participação que teve no movimento revolucionario de 1930 com a Frente Unica e com o intemerato e heroico Partido Libertador.

O projecto de programma, elaborado pela Commissão Central, sob as sabias inspirações do seu grande chefe prisioneiro, tendo sido nos moldes republicanos divulgado pela imprensa, para completa apreciação do povo, e havendo, afinal, sido submettido ao especial exame das commissões executivas dos municipios, acaba de ser approvado nos termos em que é hoje dado á publicidade. Anima-o, como se vê, accentuado espirito de democracia social, accusando a perfeita integração do Partido Republicano Riograndense na corrente ideologica, que vem presidindo a organização das democracias modernas, que se caracteriza por uma concepção mais ampla do problema da igualdade, com especial attenção no seu aspecto economico, inteiramente desconhecido pela escola individualista, cuja obra philosophica, comquanto notavel em relação á sua época, se condensou apenas com o postulado da qualidade juridica dos sêres humanos.

Aliás, para nenhum outro partido seria mais facil e mais logica essa integral identificação com a corrente victoriosa da social-democracia. E' que o Partido Republicano Riograndense, ha mais de quarenta annos, antecipando-se á propria evolução politica do paiz, já idealizando uma democracia fundada no regime de igualdade social e de solidariedade humana, vem pregando a incorporação do proletariado na sociedade moderna e vem realizando, na pratica, plea obra dos seus estadistas, os principaes corollarios de seu postulado cardeal.

Sob outro ponto de vista, o novo diploma accusa a nitida comprehensão de que a verdadeira democracia pressupõe, necessariamente, as massas populares instruidas e educadas. Dahi, os itens programmaticos consagrados á politica pedagogica, todos elles inspirados na primordial preoccupação de diffundir, tanto quanto possivel, o ensino, tornando-o accessivel a todos.

O principio do Estado leigo é tambem encarado em alguns itens do novo programma, que não considera incompativel com a substancia das chamadas reivindicações religiosas.

Neste sentido, o Partido Republicano Riograndense antes de affrouxar o genuino conceito do Estado leigo, nada mais fez que restabelecer em seus verdadeiros termos um principio politico que, graças ao exaggero da interpretação usual, se desvirtuará lamentavelmente com sacrificio, antes de tudo, do proprio liberalismo que deve reinar em materia de crenças.

Não se mostra alheio o programma ao largo movimento cooperativista que se processa na sociedade hodierna e responsavel pelo inteiro fracasso do velho Estado individualista. Fomentando o surto associativo e facilitando aos grupos organizados o alcance e a qualidade das instituições de Direito Publico, collima o programma a integração da familia na associação do syndicato e a escola na economia do systema representativo como condição, aliás, de uma democracia mais equitativa e por si mesma mais legitima, fecunda e duradoura.

No tocante á organização politica, registra o programma a aspiração generalizada de que o regime presidencialista seja doravante praticado dentro do mais efficaz systema de controle, de modo a ser evitada a funesta hypertrophia do Poder Executivo, fonte quasi de todos os males que infelicitaram a Republica.

No restante, acolhe as mais expressivas e salutares conquistas do liberalismo, graças ás quaes se almeja ver afinal implantando no Brasil o regime da verdadeira democracia".

A CONSTITUINTE

O DIRECTOR DE "VANGUARDA" DECLINOU DO CONVITE QUE LHE FOI FEITO PELO P. S. N. PARA FIGURAR NA SUA CHAPA DE CANDIDATOS

O nosso illustre confrade dr. Ozéas Motta, director de "Vanguarda", acaba de recuzar a mais um convite para occupar uma cadeira no parlamento. Esse convite lhe foi feito hontem pela Commissão Executiva do Partido Social Progressista desta capital, composta de mme. Azevedo Lima e dos srs. Dormund Martins e Carreiro de Oliveira.

O dr. Ozéas Motta, preferindo continuar com a sua independencia jornalistica, manteve-se na sua attitude já conhecida, declinando do convite, como já declinara de varios outros que no mesmo sentido, lhe foram feitas em differentes épocas, desde 20 annos atrás, por poderosas forças politicas.

"Vanguarda" publicou, hontem, um longo artigo do seu digno director, explicando as razões do seu gesto.

Dr. Henrique Baptista
E
Dr. Renato Baptista
PARTOS e MOLESTIAS DE SENHORAS.
RAINHA ELISABETH, 256 — Phone: 7-4613
VISCONDE DE ITAMARATY, 14-A — Phone: 8-7877.

APPARTAMENTO DE LUXO... JOIAS VERDADEIRAS... AUTOMOVEL... THEATROS... MAS QUEM PAGAVA TODO ESSE CONFORTO ?

3 GAROTAS LADINAS

JEAN HARLOW
MAE CLARKE · MARIE PREVOST

3 WIDE GIRLS

Se as mamãs, na provincia, soubessem exactamente a vida que ellas passavam na cidade, não sentiriam tanto orgulho das filhas...

COLUMBIA PICTURES
DISTRIBUIÇÃO UNITED ARTISTS

Tambem o camondongo MICKEY em "NA GANDAIA"

IMPROPRIO PARA CREANÇAS

AMANHÃ

GLORIA
A CASA DO CAMONDONGO MICKEY

HITLER, BARREIRA AO COMMUNISMO

A imprensa conservadora brasileira ia começando a ser victima em 1933 do mesmo "truc" empregado por certas agencias telegraphicas em 1914 : a campanha do descredito da Allemanha. Hontem como agora era esse nobre paiz apresentado ao mundo como terra de barbaros, que hontem cortavam as mãos ás crianças e os seios ás mães belgas, e agora trucidavam pobres e inermes judeus na via publica.

Em 1914 como impossiveis, por varias causas, contraditas immediatas, a mentira rolou impavida sobre a Terra, e houve gente de boa fé que odiou a Allemanha por piamente acreditar nas aleivosias. Agora, graças a Deus, as coisas se passaram de outro modo. A verdade pode vir á tona sem difficuldade e rapidamente. E as agencias telegraphicas não puderam agora nas costas de Hitler, como em 1914 nas costas do Kaiser, lançar a deshonra sobre aquelle grande paiz.

Hitler tomou sobre seus hombros um encargo que é talvez mais util a França e ao Mundo do que á propria Allemanha. Hitler levantou-se e levantou comsigo o povo germanico para que ? Para novas guerras ? Não, simplesmente para oppor uma corajosa barreira a avalanche communista que desce de Moscou. Só isto. Apenas isto. Mas isto é uma coisa enorme e benemerita.

Extravasando da Russia, o communismo, a sombra de um mal entendido liberalismo, dos sociaes democratas germanicos, ancorava na Allemanha. As "demonstrações" dos partidarios de Moscou eram acintosamente exhibidas nas ruas de toda a Allemanha e eu mesmo no meu curto estagio naquelle paiz em 1923 pude presencial-as. A "internacional" era cantada nas ruas e praças de toda a Allemanha com ousadia e desembaraço, e sem peias da policia.

Ora, o communismo, pelas suas publicas declarações e pela sua pratica na Russia, é um partido que não está em pé de igualdade com nenhum outro. Inscrevendo em seu programma o principio de que, vencedor, esmagará, impedindo-as, todas as outras opiniões, elle proprio se transfere para fóra do campo do liberalismo, elle proprio se proclama fóra da lei. Como fóra da lei deve, pois, ser tratado. Assim o faz Hitler. E fez muito bem.

A' sombra do liberalismo, democrata o communismo na Allemanha chegou a ter mais de 6.000.000 de eleitores. Em pouco tempo mais, estaria legalmente senhor do parlamento, faria legalmente sua revolução, e depois... fecharia o parlamento, estrangularia o resto do povo com as armas que carinhosamente os liberaes, por falso liberalismo, lhe haviam posto nas mãos.

Era preciso portanto, combater por todos os modos, bravamente, desassombradamente o communismo. Foi isto que Hitler prometteu fazer. E está, para felicidade do mundo, executando galhardamente sua palavra.

E' um caso de legitima defesa. Frente a frente a um salteador que de pistola em punho nos aponta o peito, não ha logar para complacencias. Ou ferimos rudemente o adversario jogando-o ao chão, ou seremos mortos. Derrubal-o ou matal-o não quizeram tentar os liberaes teutonicos, e por isto a pontaria já estava feita pelos homens da Liebknechthaus contra o coração social allemão. Bem haja a Hitler por ter desviado o golpe.

Que seria da França, da Europa, do Mundo, se o communismo ficasse victorioso na Allemanha ? Cada leitor responda por si mesmo a pergunta. As respostas serão de uniformidade eloquente.

Sozinha póde a Allemanha em 1914 derrubar a França, a Inglaterra, a Belgica, a Russia, a Italia e todos os paizes menores que se lhe oppuzeram só tendo ficado silenciosa nunca derrotada quando a America compareceu ao conflicto. Terá forças para esmagar o mundo inteiro se se lhe ajuntar o colosso moscovita, celleiro de trigo e de homens.

Não faltaram á Allemanha, por parte da Russia, seducções e promessas. A consciencia da sua responsabilidade no scenario mundial e no futuro social do Planeta fizeram-lhe, porém, recusar sempre todas essas peitas, mesmo quando a Allemanha era vilmente tratada em Versalhes, mesmo quando as tropas negras da França occupavam os hospitaes e as escolas na Rhenania, mesmo quando a bacia do Ruhr era occupada, mesmo quando lhe foram roubadas as regiões da Alta Silesia, mesmo quando os vizinhos se armavam até os dentes e a desarmavam, por completo até de canhoneiras e raspadeiras. Em todos os momentos do seu longo e doloroso periodo de soffrimentos, o senso de sua responsabilidade como "leader" da cultura humana, deu-lhe sufficiente energia moral para repellir os cantos das sereias de Moscou.

Chegou agora com Hitler a hora decisiva do combate.

Não tenho sympathias especiaes por esse homem. Mas devo respeital-o como o defensor do socego da sociedade, pois que na Allemanha se constituiu em barreira de defesa do capitalismo francez, á actividade fabril da Inglaterra e dos Estados Unidos, aos que labutam em os campos agricolas de todo o universo.

Hitler, em Berlim, é a muralha da Civilização tradicional contra a utopia sangrenta de Lenine. Hitler está se sacrificando em holocausto do Bem Estar do Universo.

O incidente judaico já está explicado. Os judeus têm sido os principaes agentes do communismo. Lenine e Rosa Luxemburgo eram judeus. O governo sovietico é de judeus, como judeus foram os elementos esquerdistas que governaram, nos primeiros annos, a Republica Allemã. Sabe bem a policia brasileira como se mascaram de vendedores ambulantes, de "homens de prestação", os judeus que disseminam os pamphletos bolchevistas pelas cidades e pelo interior do Brasil. São polimorphicos na actividade e na fingida humildade. A grande actividade de propaganda marxista em todos os paizes é de judeus.

Como para combater o communismo, era preciso combater de frente os seus agentes semitas. Hitler não hesitou. Bem haja a Hitler !

Mal informadas, algumas gazetas brasileiras se fizeram éco da habilissima confusão com que os judeus e outros elementos permanentemente anti-germanicos procuraram tornar antipathica a Allemanha conjuntamente com a figura de Hitler, que, todavia, vista á sua verdadeira luz, nos apparece como um corajoso paladino da Ordem Social.

Felizmente todas essas coisas já estão esclarecidas.

EVERARDO BACKEUSER

O MIL REIS ESTA' SUBINDO !

Ao contrario do que se suppõe, o nosso mil réis não tem sido sacrificado com o vae-e-vem do cambio, pois para amparar as finanças da população em geral ahi está a Casa Guimarães, graças a qual o "cambio" de muita gente tem subido e continua a manter-se com tendencia para a alta, porquanto a privilegiada agencia loterica da rua do Ouvidor n. 50, esquina de Primeiro de Março, não cessa de distribuir dinheiro. O Dr. Paulo Japiassu' Coelho, por exemplo, que é medico em Juiz de Fóra, acaba de receber no conhecido balcão quatro vigesimos da Loteria de quarta-feira ultima, na importancia de quarenta contos, outro tanto acontecendo com a firma Manoel Ferreira Dias & Cia., da mesma cidade, que foi portadora, por conta de terceiros, de cinco fracções e recebeu os cincoenta contos correspondentes. Hoje e Sabbado — dois grandes premios, de duzentos e cem contos, pelo preço unico de quarenta mil réis, com fracções a dois mil réis, Enveloppes "Talisman", contendo dez numeros sortidos, com finaes de 1 a 0, por vinte e quarenta mil réis.

Para pedidos e informações, queiram dirigir-se á Casa Guimarães, Ltda. — Rua do Ouvidor, 50, esquina de Primeiro de Março. Telephone 4-3319. — Caixa Postal 1273. Endereço telegraphico "Kasanova". — Rio de Janeiro.

LOTERIA FEDERAL do BRASIL

1º Premio 200 CONTOS

2º Premio 100 CONTOS

HOJE

Os premios da LOTERIA FEDERAL DO BRASIL, são pagos immediatamente em qualquer parte e sem desconto algum

No Mundo Espirita

Praticas Espiritas

RACIOCINANDO

As actividades da Magia Negra são por infelicidade um facto que se não póde contestar, especialmente pelas victimas de suas tristes consequencias.

E' claro que essas actividades indignas e malignas são provocadas e exercidas por irmãos nossos do Espaço e da Terra, cuja condição de atraso e ignorancia lhes emprestam instinctos em relação com os mesmos.

Tanto maior seja esse atraso, essa ignorancia, essa falta de sentimentos, maior e mais graves se torna a extensão da acção maligna que esses infelizes semeam entre os seus irmãos incarnados especialmente alvejados.

Em consequencia da sua ignorancia, da imperfeição dos sentimentos, mantêm esses espiritos uma situação que os impossibilita de poderem comprehender por palavras doutrinarias, a necessidade, a utilidade e conveniencia propria da sua regeneração, da sua conversão dahi a explicação do emprego dos meios violentos, e energicos, da acção repressiva e do castigo por vezes infligido, para que impedida seja a persistencia e como consequencia o augmento de responsabilidades da sua acção nefasta, e a defesa das suas victimas, quando recorrem ao auxilio da acção da Magia Branca.

Dada a condição de rebeldia e de perversidade daquelles infelizes, são os problemas de interesse mutuo e collectivo, nos quaes esses elementos activos se acham envolvidos, encaminhados para um meio onde melhor podem ser solucionados pela energia, e esse meio adequado, está onde as praticas Caritativas se destinguem, como da "Linha Branca de Umbanda", exercidas estas por espiritas (embora guiados por outros de grande clarividencia) de condição identica mas bem intencionados, desejosos de praticarem o Bem, como soldados obedientes á direcção intelligente, digna e nobre dos seus Guias.

Quando os problemas a resolver são dos que entram em seu meio elementos máos sim, mas com alguns esclarecimentos já, capazes de os fazerem converter pela simples doutrinação, são então encaminhados para os nucleos Espiritas, os quaes ha quem distinga como kardecistas digamos.

Não se supponha que estes sejam incapazes de resolverem os problemas por mais graves, ou aquelles, estes por mais faceis, o que se conclue é a harmonia estabelecida com o meio, tornando mais faceis as soluções.

Asim, para os fortes na maldade e fracos na cultura, os mais fortes na acção, e menos fortes na palavra, para os fracos na maldade, os mais fortes na palavra, mais fracos na energia activa.

Em resumo para maior clareza das considerações, exemplos:

Uns nucleos constituem as escolas primarias para os leigos, outros as escolas superiores para aquelles que já possuem o curso primario.

Os methodos não podem decerto serem os mesmos, devem ser adequados, e não se deve querer matricular leigos nas escolas superiores, onde nada poderiam compreender.

Para a educação e instrucção de todos, são naturalmente designados professores capazes, assim se póde exemplificar a organização existente no Espaço entre os espiritos, bem assim a relação que ha entre os espiritas e os meios para onde são encaminhados, para receberem a educação, ou para auxiliarem a proporcional-a aos mais necessitados.

A necessidade de tornar profusas as escolas de ensinos primarias se justifica deante do elevado numero de leigos, pela necessidade de se apressar a evolução da humanidade, pela necessidade do seu progresso moral, evitando, diminuindo as consequencias resultantes da acção perniciosa dos leigos.

Quando não existirem mais espiritos em tão precarias condições de atraso (leigos) nem os methodos nem as escolas primarias terão mais razão para existirem, até lá ha que comprehender-se a necessidade da sua existencia, não lhes criando obstaculos, porque isso importará no retardamento da marcha do progresso humano, na concurrencia para a persistencia da ignorancia, ou seja da maldade, do soffrimento e da desgraça.

Creio fazer-me comprehender com as grosseiras comparações demonstrativas da acção Caritativa, exercida com as actividades dos Espiritas por modalidades que podem variar nas suas fórmas, mas que se harmonizam nos fins induvitavelmente.

Nas praticas da "Linha Branca de Umbanda", entra mais em acção a energia, não kardecistas a palavra em erro estão aquelles que interpretando de fórma diversa a sua razão de ser, teimam em querer que os leigos sejam matriculados nas academias, entendendo que os professores das escolas primarias são tão leigos como os seus alumnos, a despeito das demonstrações comprovadas da sua capacidade educativa, da sua idoneidade moral.

A falta de raciocinio nos leva a erros que poderiam ser evitados, se houvesse mais ponderação e menos pressa nas conclusões.

APRENDIZ

TENDA ESPIRITA DE CARIDADE

Hoje, em sua séde, á rua dos Invalidos 202, pelas 20 horas, será realizada uma conferencia sobre pontos doutrinarios espiritas, sendo conferencista o conhecido propagador J. Ribeiro. Dados os vastos conhecimentos do orador, muito terão os assistentes que apreciar, colhendo ensinamentos proveitosos a todos os que estudam a doutrina da verdade. Esta é a ultima conferencia mensal que se realiza no corrente mez. Para o proximo mez, entre outros serão oradores o dr. Luiz Auctuori, que na primeira quarta-feira, 3 de maio, explicará o ponto em estudo, marcado para esse dia, do Livro dos Espiritos Cap. IV "Principio Vital", "Seres organicos e inorganicos". Joaquim Moraes Junior, conhecido propagandista da doutrina, e a professora d. Olga Vasconcellos, occuparão, tambem, a tribuna da Tenda, durante o proximo mez de maio, em dia que será previamente annunciado.

Theatro CARLOS GOMES
EMPRESA PASCHOAL SEGRETO

A "Uiára" apresenta HOJE A'S 8 e 10 HORAS em ultimas representações, a estylização em 2 actos de Gilberto Andrade e Luiz de Barros.

"FICOU UM BEIJO EM MINHA BOCA"

Devido aos ensaios de apuros, sómente Sexta-feira ás 8 e 10 horas, teremos a sensacional "premiére" da estylização de Guilherme Teixeira e Gil Amorim.

ERA UMA VEZ...

Nessa peça LUIZ DE BARROS mostrará os quadros de successo "Oh! Lua Branca", "Amor Molhado", "Do Outro Mundo" e "Vende-se um Hotel".

As mais lindas canções: "Boa Noite, Querida", "Oh! Lua Branca", e a original rumba "Quero Amor".

Estréa do comico MANOEL PERA

Actuação de toda a Companhia e da orchestra Columbia.

AMANHÃ — Não haverá espectaculos para o ensaio geral de "Era uma vez..."

Poltronas: — 5$000 (sello a cargo do publico).

Musica

O RECITAL DE ABIGAIL PERECIS

Dizia o onorevole Falbo (um dos melhores criticos italianos, o actual director do "Progresso Italo-Americano", jornal de grande tiragem em Nova York) ouvindo o ultimo concerto de despedida de Abigail Perecis, no Roerick Hall:

"Abigail Parecis, se confermó una volta di piu', cantante di mirabile sensibilitá musicale, dotata di voce fresca, sicura in ogni registro, nel canto spiegato come nelle smorzature piu' delicate, ottiene effetti d'immediato successo".

E' o juizo de um grande competente. Associando-nos ao parecer do illustre deputado Falbo, sentimos tambem o dever de o agradecer. Abigail é coisa nossa, é pura brasileira, e nos devemos orgulhar que no estrangeiro se fale de nós, da nossa arte lyrica.

Hontem, no Municipal, confirmou a fama que já possue o seu nome.

Encontrámos o que ainda della não conheciamos:

Não a grande interprete de "Butterfly", que com tanto verismo nos dá os tres typos de mulher dos tres actos da peça de Puccini; não a alma dolorida da "Traviata", não a brincalhona Adina, da "Elisir d'Amore", mas a esculptural Isolda que se impõe ao publico pela sua precisão rythmica, pela sua linda voz, pela sua perfeita afinação, absolutamente indispensaveis nas operas de Wagner. A morte da Isolda, não podia ser melhor interpretada.

Aggredida na jurisdicção do 2º districto

O 3º delegado auxiliar, dr. Democrito de Almeida, enviou ao delegado do 29º districto policial, o auto de corpo de delicto procedido na menor Maria Gomes Cerqueira, que fôra aggredida na jurisdicção daquelle districto.

PARA FAZER CADA VEZ MAIS FORMOSA A MULHER CARIOCA

A ARTE DO "COIFFEUR" NO BRASIL E OS MOTIVOS DA VIAGEM DE UM PRINCIPE SEM REINADO...

A arte do "coiffeur" tem, na sociedade moderna, uma importancia capital. A intromissão da mulher na politica, longe de apagar do espirito feminino a idéa de aformosear-se, cada vez mais vae empolgando as camadas elegantes, de sorte que ser "chic" constitue, ainda, a su-

Sr. José Gouveia

prema preoccupação do sexo "opposto". No Rio de Janeiro, em Buenos Aires, em S. Paulo, Porto Alegre ou Recife, os institutos de belleza se multiplicam de dia para dia e a preoccupação de montar apparelhos modernos, efficientes e praticos para o cabellereiro constitue materia de relevante importancia dos que se dedicam ao difficil mistér. Nesta capital, os salões de cabellereiros já são em numero consideravel e a noticia de que o senhor José Gouveia ia embarcar para Paris em busca de novos apparelhamentos para o seu instituto de belleza levou-nos a procural-o, em seu gabinete de trabalho, no Salão Regina, á rua Gonçalves Dias.

DIARIO CARIOCA deseja conhecer seus planos acerca da viagem de estudos que vae emprender. Póde nos adiantar algo dos objectivos dessa viagem?

— Vou a Paris estudar. A arte do "coiffeur" se aperfeiçoa de hora a hora. Cada minuto que passa na França, Austria e Tcheco-Slovaquia, novos aperfeiçoamentos se inventam e inauguram para gaudio dos que militam com dedicação na minha profissão. No Brasil, estamos atrazadissimos. Servimos como podemos a nossa clientela, mas os nossos processos de trabalho são ainda rudimentares. Foi attendendo a essa ordem de raciocinios que resolvi ir á Europa estudar. De lá enviarei correspondencia para a redacção do "O Scenario", que teve a gentileza de premiar minha dedicação á profissão que ha doze annos abracei, com o titulo de "Principe dos Cabellereiros do Brasil", após um concurso disputadissimo, realizado o anno findo. Mantenho uma collaboração permanente , que mesmo da Europa enviarei sem interrupção para a pagina de Modas & Penteados de "O Scenario".

— E' verdade que pretende estudar a organização dos syndicatos europeus?

— Fui honrado com uma deferencia do delegado geral do Syndicato dos Officiaes de Barbeiros e Cabellereiros do Districto Federal, o incansavel leader trabalhista Manoel Pernambuco, que me fez portador de uma saudação do Syndicato os companheiros de Lisbôa. Em Paris, porém, é que visitarei, como enviado de "O Scenario", os dois orgãos da classe mundialmente conhecidos, o "La Coiffure Française Illustrée" e o "La Coiffure de Paris", além dos principaes fabricantes de Vienna e da Tcheco-Slovaquia.

Numerosas clientes esperavam o distincto gentleman para apresentarem suas despedidas e votos de bôa viagem.

Deixamol-o entre as manifestações de carinho de suas distinctas admiradoras.

— Até á volta, gracejamos.

—Não, até amanhã, no bar do "Monte Sarmiento", observou-nos.

Tambem no Chile...

O Presidente Foi Investido de Plenos Poderes

SANTIAGO DO CHILE, 25 (Havas) — A Camara dos Deputados approvou, por setenta e sete votos contra trinta e quatro, o projecto de lei que confere poderes extraordinarios ao presidente da Republica.

Agitada a Politica do Piauhy

Um Incidente Entre os Srs. Vaz da Costa e Adolpho Alencar

O capitão Landry Salles, actualmente nesta capital, recebeu do capitão Martins de Almeida, interventor interino do Piauhy, o seguinte telegramma:

"No sentido de evitar possiveis narrativas deturpadas, communico-lhe que, sabbado, á noite, quando se realizava um comicio publico, o desembargador Vaz da Costa assomou a tribuna, atacando acremente a honra pessoal dos drs. Arêa Leão e Adolpho Alencar, tendo este ultimo, no intuito de tirar um desforço, subido a tribuna, seguido do sr. Samuel Castello Branco, sendo obstado pela policia e civis presentes. Tomei as necessarias providencias, afim de acalmar os animos e evitar possiveis attentados á ordem e segurança publicas. Saudações cordiaes. — Martins de Almeida."

Officinas do DIARIO CARIOCA

Faz composição de linhas de linotypo, em qualquer medida. Corpo 6, 8, 10, 12, 14, 24 e 36. Presteza e perfeição.

Encarrega-se tambem de impressões de jornaes, razões, livros, estatutos, etc.

PRAÇA TIRADENTES, 77 (Terreo)
TELEP 2-0824

O sr. Eduardo Ferreira é a unica pessoa autorizada a fazer os recebimentos e negocios desta officina.

DIARIO CARIOCA
Propriedade da S. A. DIARIO CARIOCA

DIRECTORES:
Horacio de Carvalho Junior
J. B. Martins Guimarães.

CHEFE DA REDACÇÃO:
Danton Jobim.

EXPEDIENTE:
Endereço telegraphico: DIARIO CARIOCA
Telephones: Direcção: 2-3018; Administração: 2-3023; Redacção: 2-1559; Officinas: 2-0824.
ASSIGNATURAS:

Para o Brasil:		Para o exterior:	
Anno	50$000	Anno	80$000
Semestre	30$000	Semestre	45$000

Venda avulsa: Capital 100 rs. — Interior 200 rs.
Aos domingos: 200 réis.

São cobradores autorizados os srs. Lourenço Amaral e J. I. de Carvalho.
SUCCURSAL EM S. PAULO:
Director: José Armando Alfonseca — Rua Tres de Dezembro, 14 4º andar — Salas 4 e 5.
Tel. 2-6398
CORRESPONDENCIA:
Toda a correspondencia com valores ou sobre assumptos que entendam com assignaturas, remessas do jornal, publicidade retribuida e outros de interesse da administração deve ser dirigida ao gerente do DIARIO CARIOCA.

O Director-Presidente da S. A. DIARIO CARIOCA estará diariamente neste jornal das 14 ás 16 e das 22 ás 24 horas e o Director-Thesoureiro das 9 1|2 ás 12 hs. e das 16 ás 18 1|2 horas.

VIAJANTES DO "DIARIO CARIOCA"
Percorrem os Estados de Minas Geraes, Goyaz e Matto Grosso a serviço do DIARIO CARIOCA os srs. Alcindo Pereira da Cruz e Alvaro Marianno Pereira da Cruz. Percorre as zonas da Leopoldina e E. F. Victoria-Minas o sr. Romualdo Perrota.

EXCEPÇÃO QUE COMPROMETTE

Achamo-nos ha poucos dias do pleito constitucional, e a mais elementar justiça manda reconhecer que, por toda parte, até este momento, os interventores se estão conduzindo, em face das naturaes competições partidarias, sem merecer censura.

Verifica-se mesmo que ha o proposito de tornar effectivas as garantias que a lei assegura e os governantes têm a obrigação de respeitar, no que concerne á liberdade de acção dos partidos nas vesperas do grande comicio, transição para o exercicio pleno do suffragio civico.

Até á hora presente, que saibamos, não veiu dos Estados, ainda dos mais longinquos, protesto algum, reclamação alguma contra compressões do poder, abusos de autoridade, visando a impedir, ou simplesmente embaraçar a liberdade de preparação do pleito.

E' com satisfação, naturalmente, que se consigna o facto, porque elle revela incontestavelmente um progresso, um aperfeiçoamento, um beneficio. Pode um ou outro interventor desmandar-se daqui por deante. Admitte-se. Mas não é provavel. O que se aceita sem difficuldade é o contrario dessa expectativa, e nella ficamos, até que o inverso da presumpção venha desilludir-nos.

Succede, porém, que o interventor de Alagôas — o unico, até hoje — faz excepção á regra honesta dos seus collegas militares ou civis. Do Rio Grande do Sul ao Amazonas, o unico interventor que está exercendo compressão, abuso de autoridade em materia eleitoral, é o de Alagôas.

A esse respeito, o depoimento que hontem divulgou na imprensa o sr. Costa Rego é de causar estupefacção. O capitão Carvalho não admitte que o sr. Costa Rego vá ao seu Estado fazer o que em todos os demais Estados estão livremente fazendo os adversarios da situação revolucionaria.

O interventor alagoano, ou tomou odio de morte ao sr. Costa Rego depois da reedição do famoso panegyrico que subscreveu em Maceió, exaltando aquelle politico, quatro mezes antes de outubro de 1930, ou, então, não tem confiança na força eleitoral do partido que argamassou ás pressas e á ultima hora, gravitando em torno da sua ephemera autoridade.

De duas, uma. Entretanto, seja por que motivo fôr, é claro, é patente, é indiscutivel que o interventor de Alagôas está compromettendo com a sua truculenta excepção solitaria os postulados revolucionarios e os propositos de exemplar imparcialidade que se impôz o governo provisorio em face da batalha das urnas.

Por odio, o que seria mesquinho, ou por temor, o que não seria recommendavel, é facto que o capitão Carvalho faz um mal enorme á revoluçução, restaurando processos de caciquismo, alheiando-se da conducta austera dos seus collegas e faltando aos compromissos que, como delegado do governo central, com este assumiu perante o paiz.

Seguramente, o sr. ministro da Justiça dará o reparo devido a tão lamentavel desvio.

O TEMPO

Districto Federal e Nictheroy — Tempo: instavel, aggravando-se com chuvas. Temperatura: entrará em declinio. Ventos: de sul a oeste, com rajadas possivelmente fortes.

Estado do Rio de Janeiro — Tempo: instavel, aggravando-se com chuvas; Temperatura: entrará em declinio.

Estados do Sul — Tempo: perturbado com chuvas, salvo no Rio Grande do Sul, onde será bom. Geadas provaveis, no Rio Grande do Sul. Temperatura: em declinio em São Paulo e baixa nos demais Estados. Ventos: de sul, com rajadas possivelmente fortes, até Paraná, e de sul a léste, frescos, nos demais Estados.

NOTA — Foram içados, nos postos semaphoricos de Cabo Frio, R. de Janeiro e Campos, os signaes de ventos fortes, perigosos a pequenas embarcações.

Trajecto Rodoviario Rio-São Paulo — Tempo: ameaçador com chuvas; trovoadas possiveis. Temperatura: entrará em declinio. Ventos: de sul a oeste, com rajadas possivelmente fortes.

TOPICOS

OS AZEITONAS

ALGUNS rapazes bem humorados, tendo á frente o sr. Plinio Salgado, preparam em S. Paulo a marcha sobre o Anhangabahú, como Mussolini e os seus camisas pretas prepararam e executaram a marcha sobre Roma.

Chamam-se "integralistas" os nossos fascistas, não havendo, ao que parece, illogismo do rótulo, porque são com effeito integralmente pittorescos.

No desfile de domingo, como panno de amostra, exhibiram as camisas symbolicas, verde-oliva, e fizeram a saudação á romana.

Como não se ignora, o fascismo mussoliniano é entranhadamente nacionalista. Tudo, nelle, é italiano e cesáreo, a começar pela continencia. Assim, os nossos são uma adulteração patente do sentido organico, visceral, tradicional, classico do fascio.

Da côr da camisa á saudação. Tudo de emprestimo. A Oliva é exotica, a saudação é romana, a propria marcha sobre o Anhangabahú é cópia.

Poderia ser-lhes a camisa côr de café, que é o rubi, branca, que é o algodão, dourada, que é a laranja — colorações da grande producção agricola paulista. Quanto ao gesto continencial, preferiram o da velha Roma imperial á nossa pancadinha nas costas, tradição authentica do amplexo brasileiro.

"Dentro de 2 annos, o fascismo alcançará uma victoria integral no Brasil inteiro" — declarou o sr. Plinio Salgado, Hitler do Tieté.

Duvidamos. As azeitonas estão verdes.

UM PERIGO

FALAR no pessimo serviço de bondes de Santa Thereza é defender os interesses, e até mesmo a vida, de uma grande parte da população carioca, que habita aquelle morro, tão bem servido pela natureza, e tão desservido pelo poder dos homens.

Ha longos annos, á imprensa clama contra os permanentes riscos da viação valetudinaria, senão archeologica, de Santa Thereza. Ninguem a ouve. Começa pelo custo da passagem.

A Light leva os seus passageiros, em grandes e solidos vehiculos, com uma hora de percurso, do centro da cidade ao Alto da Bôa Vista, e cobra 700 réis. Os ferros-velhos liliputianos de Santa Thereza carregam os seus passageiros da estação da Carioca ao Curvello, em dez minutos de percurso, por 600 réis.

O peor, porém, não está na extorsão. Está, naturalmente, no perigo. Os bondinhos, frequentemente, em meio da ladeira, ficam sem freio; não sobem, nem param: descem. Se succede não vir subindo atrás outro carro, fruem os passageiros, apenas, a delicia do susto. Nem sempre, porém, infelizmente, se fica nisso.

Hontem, cerca de 6 horas da tarde, por baixo do temporal que varreu a cidade, um bonde teve o freio em syncope, na subida, e atirou-se ladeira abaixo, pela rua Joaquim Murtinho, indo chocar-se com outro, que demandava o Sylvestre, repleto de passageiros.

O panico foi enorme. Mas não importa. Novos choques, novos panicos haverá. A Prefeitura ignora que Santa Thereza tenha bondes. E que bondes!

NOVIDADES VELHAS

O SR. Cesario de Mello é, sabidamente, um politico fino, o que vale dizer, um politico plastico.

Siegés, o homem que fez quatro Constituições politicas para a França, no periodo tormentoso que vem da Assembléa Constituinte ao Consulado de Bonaparte, e que ás diversas differenciações de regime serviu com a mesma fidelidade, costumava dizer que a politica é um meio de conformação.

O sr. Cesario de Mello, cujo reducto politico de Santa Cruz a revolução não conseguiu demolir, não fez nenhuma Constituição. Mas elaborou, por duas vezes, peixadas civicas.

A primeira foi no começo do anno que o levou ao ostracismo. Deu muito que falar aos jornaes da opposição. O então presidente da Republica participou do copioso ágape partidario do chefe do Curato e, emquanto se devoravam os robalos de Guaratiba, pactuou-se o apoio irrestricto das hostes cesaristas ao candidato da politica official.

A peixada civica de 1930, aggravada com a depuração dos candidatos eleitos da Parahyba, levou o sr. Cesario ao index da Alliança Liberal e, posteriormente, ás gehennas da revolução!

Mas Deus escreve direito por linhas tortas. Outra peixada civica haveria de rehabilitar o patriarcha de Santa Cruz no bom conceito, e até na camaradagem dos revolucionarios mais endurecidos.

Dois delles, domingo ultimo, comeram, no Curato, robalos politicos analogos aos em que se cevou, antes, o hospede presidencial.

E o amphitrião, tal qual como em 1930, gabára, em discurso, o illustre commensal da reacção, em discurso gabou, em 1933, os illustres commensaes da revolução.

Siegés usava as Constituições como ponte. O sr. Cesario de Mello usa como ponte as peixadas. São mais efficazes, além de serem saborosas. E não envelhecem; até remoçam. Alliás, os revolucionarios têm predilecção por novidades velhas.

PEOR A EMENDA

O UNIONISMO civico, como é notorio, temendo que a Constituinte se convertesse em babel, resolveu proceder a uma rigorosa "articulação" partidaria nos Estados do Norte.

Em grande parte — tambem é notorio — essa iniciativa fracassou. Póde-se mesmo asseverar que hoje ha por lá mais desunionismo, do que articulação.

Uma prova immediata: o ministro da Agricultura, que estava articulando os potyguares, acaba de desistir. Em carta ao seu collega da Justiça, confessou duas coisas: que estava articulando o Rio Grande do Norte para servir aos objectivos articulares do unionismo civico e que abandona a faina por ter verificado que o Rio Grande do Norte não quer saber de articulação.

A carta do ministro da Agricultura foi estampada hontem nos vespertinos. Mas esse caso não é o unico. Ha tambem o do Amazonas.

As facções locaes, tendo mais candidatos á Constituinte do que eleitores, tinham entrado num periodo de competição que o unionismo reputou inconveniente. Despachou, então, para Manáos um emissario com instrucções para "articular" aquelle pessoal irrequieto.

Não se sabe o que aconteceu no decurso das conversas. Sabe-se apenas que o emissario acaba de, em nome do unionismo, organizar uma chapa ao seu alvedrio e deitar manifesto. E os amazonenses estão mais desarticulados, e fervendo...

BOLETIM DO DIA

Em vesperas de eleição deve cuidar-se do pleito. Aproveitemos as migalhas que nos deixam para lembrarmos aos eleitores que já estejam munidos de seus titulos de habilitação para o exercicio do voto que devem nortear a sua conducta, no dia 3 de maio, pelos programmas dos partidos e pela capacidade que os candidatos tenham para defender esses programmas. Nada de utilitarismo pessoal.

O Partido Democratico do Districto, bate-se, em primeiro logar, pela unidade nacional e da soberania.

Não são palavras vãs, mas, ao contrario, ponto fundamental e de uma delicadeza impar no momento historico que vivemos. Dentro dessa unidade, de fortalecendo-a cada vez mais, ha que harmonizar a autonomia dos Estados, já incorporada no sentimento collectivo e que precisa de ficar regulada, no Estatuto Politico, de modo a não ferir susceptibilidades e a evitar attrictos.

A fórma federativa, com governo republicano democratico, é a que melhor coordena as tendencias brasileiras, collimando aquelles objectivos da unidade e autonomia.

Para os cariocas o Partido reclama o direito da livre escolha dos seus governantes, justa e legitima aspiração que o autor destas linhas pleiteou na Alliança Liberal.

Organização da defesa do territorio nacional, é um dos mais importantes postulados do Partido que, para garantia dos direitos individuaes e estabilidade das instituições, quer, para o poder judiciario, os predicamentos da vitaliciedade, independencia e irreductibilidade de vencimentos, "obedecendo a organização judiciaria dos Estados ás normas e preceitos reguladores da investidura da justiça federal."

O suffragio universal directo, isto é, a escolha feita pelo povo, será o instrumento da escolha dos membros do poder legislativo. Voto secreto para libertar o eleitor de qualquer coacção ou constrangimento.

Não são, porém, esses apenas os objectivos do Partido Democratico.

Propugna elle ainda: "Liberdade de imprensa, liberdade de manifestação de pensamento, de cultos e de ensino, subordinado este a um plano elaborado por orgãos technicos. Estatuto dos funccionarios publicos, cuja estabilidade não deverá ficar na dependencia das fluctuações politicas. Restabelecimento das linhas fundamentaes da Constituição de 1891, especialmente das garantias asseguradas no art. 72. Diffusão e aperfeiçoamento da educação nacional, desenvolvendo a cultura physica, o espirito de solidariedade e de associação, a par da educação moral e civica. Impulsionamento e coordenação do ensino, em todos os ramos, do primario, do superior, inclusive technico e profissional. Organização da instrucção normal superior, favorecendo a alta cultura e o desenvolvimento da arte. Execução de um plano geral de vias de communicação e transporte, com estradas de penetração; aproveitamento da aviação, dos meios fluviaes e maritimos, de modo a incentivar o intercambio nacional de idéas, de serviços e de productos, facilitando aos brasileiros o conhecimento e o melhor aproveitamento do Brasil. Leis de assistencia social, cooperativas, notadamente de consumo e de credito. Seguro social e institutos de previdencia. Reforma do regime penitenciario, adoptando-se as modernas directrizes de penologia. Institutos e colonias de regeneração. Colonização e povoamento do sólo pelo aproveitamento de nacionaes e estrangeiros, distribuidos intelligentemente e observadas as conveniencias economicas e de defesa do paiz."

Eis ahi os principaes itens do programma do Partido Democratico do Districto Federal. Cada um delles sobreleva de importancia. Com essa bandeira, entregue a uma agremiação de tradições honestas, o eleitorado poderá, sobremaneira, prestigiar quem cuida do bem collectivo, sem preoccupações pessoaes.

ADOLPHO BERGAMINI

Diario Economico
Annexo ao
"DIARIO CARIOCA"
Todos os problemas da economia nacional: producção, circulação, transformação, intercambio. Todas as actividades ao serviço da riqueza do Brasil
Brevemente

Em Propaganda do P. Popular Radical

A proxima visita aos municipios servidos pela Central do Brasil

Continuando a série de excursões que vêm realizando, os candidatos do Partido Popular Radical visitarão depois de amanhã os municipios de Barra do Pirahy, Barra Mansa e Rezende.

Ainda antes do pleito serão visitados tambem os municipios de Vassouras e Valença.

As Conversações de Washington

Foi Abordada a Questão das Dividas de Guerra

WASHINGTON, 25 (Havas) — No correr da entrevista que teve, esta manhã, com o sr. Joseph Robinson, representante democrata do Estado de Arkansas, o sr. Ramsay Mac Donald disse claramente que a Grã-Bretanha lograra effectuar o pagamento da annuidade de guerra de 15 de dezembro de 1932 graças a um esforço supremo que não poderia ser repetido relativamente ao vencimento de 15 de junho proximo.

As palavras do primeiro ministro britannico visavam, sobretudo, dar ao leader democrata argumentos para defender, perante o Senado, a proposta de adiamento da prestação de 15 de junho proximo, no caso de vir a ser suggerida pelo presidente Roosevelt.

O PROBLEMA DO DESARMAMENTO

Noticia-se, de outra parte, que, durante a entrevista, o senador Robinson teve opportunidade de submetter ao sr. Mac Donald o projecto de modificação do tratado naval de Londres, no sentido de reduzir as frotas britannica e japoneza ao nivel actual das forças navaes norte-americanas.

UM SONHO GENEROSO

HUMBERTO DE CAMPOS

Os Estados americanos consagraram um dos dias da ultima semana á cordialidade continental. Por iniciativa da Federação das Sociedades de Educação, que tomou a seu cargo a missão humanitaria de semear nos corações e nos espiritos brasileiros a idéa da paz entre os homens, foram feitas prelecções nos estabelecimentos de ensino, e proferidas orações ungidas de fé, em diversas associações que tomaram parte naquella generosa commemoração. Um fundo anceio de tranquillidade encheu todos os peitos. E todos, voltados para o Futuro, procuraram divisar no horizonte o pharol da Terra Promettida, que ainda se esconde no mysterio da Noite, afastada pelo mysterio do Mar.

Essa festa da Esperança, neste anno de 1933, tem, aos meus olhos, alguma cousa de sublime e de heroico. Por toda parte, no solo americano, reina a Discordia, estronda a artilheria, e corre o sangue, rolando das veias dos homens. Batalhões marcham pelas selvas inhospitas, para se chocarem com outros, que descem torrentes bravias. Dissipa-se em armas e polvora a fortuna de nações novas, cujas bandeiras jamais se haviam defrontado na guerra. E no interior de cada paiz, a que falta o inimigo externo, é a inquietação collectiva, é a incerteza do dia seguinte, é a anarchia dos espiritos, é o conjunto, em summa, de factores materiaes e moraes que o levarão, mais cedo ou mais tarde, á fatalidade da guerra-civil.

Foi nesse ambiente, opprimidos por essa atmosphera em que se sentem, já, ou ainda, vestigios de tempestade, que falaram, ha poucos dias, ao paiz, e especialmente á mocidade, os homens bons, e cultos, da Federação das Sociedades de Educação. E a sua palavra tinha alguma cousa que lembrava na tonalidade e no espirito, a daquelles commandantes que assistem ao naufragio do seu navio, e que, na imminencia da catastrophe irremediavel, procuram tranquilizar os passageiros, promettendo-lhes a salvação impossivel. O navio afunda, e elles recommendam calma e confiança. Os vagalhões lavam o convez, arrastando mastros e homens. E elles animam, ainda, os homens que ficaram, levando-lhes ao coração uma esperança que elles proprios não têm...

E' esse esforço magnifico, e santo, que vêm empregando, no Brasil, como apostolos da fraternidade internacional, os professores da Federação das Sociedades de Educação. A' semelhança daquelles psyllos, de Herodoto, que cavavam dia e noite, no Deserto, cisternas que o vento immediatamente entupia, estão elles levantando a sua tenda no meio do temporal. Emquanto elles prégam a paz, a ordem, a cordialidade, as nações se armam, os arsenaes preparam novos engenhos de guerra, os laboratorios manipulam novos e assombrosos processos de destruição. As mãos alçadas, suspendendo nellas o seu lábaro, arrastando a sua tunica de sacerdotes antigos, passeiam elles, com os olhos no céo, no meio dos acampamentos, pedindo, em nome de Deus e da felicidade humana:

— Paz, meus irmãos! paz! Amemo-nos! Desarmemo-nos! Leguemos aos nossos filhos um mundo melhor!

E os governos, a voz abafada, os olhos ferozes, o punhal nos dentes:

— Paz, irmãos! Amemo-nos! E... desarmaivos!

Voltaire costumava dizer que a politica e a guerra eram as duas missões naturaes do homem na terra. Essa fatalidade poderá, na verdade, ser, pelo menos, attenuada? Não será ella uma consequencia da interpretação que damos á vida, e da concepção que temos da Historia? Por que conceber a Civilização como o resultado de guerras, e não dos periodos de paz desfrutados pelo homem? Por que não tentar o ensino da Historia, eliminando do seu quadro as batalhas e os generaes que as travaram? Por que não educar a criança, desde o berço, no culto da paz, e no horror ás sanguinarias praticadas pelos avós?

Mantenham os governos os actuaes processos no ensino da Historia, e a paz entre os povos, ainda que no mesmo continente, será uma utopia. Caim continuará matando Abel. Esaú continuará a ser prejudicado pelo irmão com a venda dos seus direitos de progenitura. E o mundo continuará a ser pasto constante de odios subterraneos e devorado, periodicamente, pelo incendio da Guerra.

Não cansem, todavia, no seu sonho generoso, os professores da Federação das Sociedades de Educação. Levantem contra as torrentes de sangue uma barreira de luz.

Emquanto no mundo houver sonhadores, a Vida valerá a pena de ser vivida.

VIDA MUNDANA

ANNIVERSARIOS

Dr. Waldemiro Potsch — Fez annos hontem o prof. Waldemiro Potsch, cathedratico de Historia Natural do Externato do Collegio Pedro II.

— **Dr. Arthur Aarão Reis** — Transcorreu hontem o natalicio do dr. Arthur de Aarão Reis.

— **Dr. Randolpho Chagas** — Faz annos hoje o dr. Randolpho Chagas, da imprensa, e elemento de especial destaque em Minas Geraes, principalmente na Zona da Matta.

— **Coronel Mello Sampaio** — Transcorre hoje o anniversario natalicio do coronel Mello Sampaio.

— **Sr. Gastão Vandeck da Cunha** — Faz annos na data de hoje o sr. Gastão Vandeck da Cunha. Será por isso vivamente felicitado.

— **Sr. Joaquim de Oliveira Machado** — Transcorre hoje a data do anniversario natalicio do sr. Joaquim de Oliveira Machado.

— **Dr. Arnaldo Tinoco** — Faz annos hoje o dr. Arnaldo Tinoco.

— **Dr. Pedro Lago** — Transcorre na data de hoje o natalicio do dr. Pedro Lago.

— **Sra. Eduardo França** — Transcorre hoje o anniversario natalicio da exma. sra. Eduardo França.

— **Armando Ramos de Azeredo Guimarães** — Fez annos hontem o joven talentoso Armando Ramos de Azeredo Guimarães, filho do sr. Alvaro Durval da Costa Guimarães, e de d. Amanda Ramos da Costa Guimarães, recentemente fallecida.

— **Sra. Jorge Figueira Machado** — Faz annos hoje a exma. sra. Jorge Figueira Machado.

SALON

UM VELHO HEROE

Nas armas? Na guerra? Na epopéa da liberdade d'algum povo captivo? Na prédica de uma doutrina differente? No sacrificio por um ideal?

Não.

No ridiculo. Mas no sublime tambem.

A Hespanha commemora mais de tres seculos de idade da obra imperecivel de Miguel Cervantes Saavedra: D. Quixote.

D. Quixote que todas as creanças leram, que todos os moços amam e que todos os velhos comprehendem, ficou para sempre um symbolo.

Debaixo da figura esgrouviada e ridicula do inimitavel cavalleiro andante, interprete de todas as epopéas cavalheirescas da Meia Idade, palpitava a alma serena do justo e do nobre.

Não existe, em obra alguma, jámais escripta, maior poema de idealismo e de esperança.

Tambem não ha maior ironia.

A philosophia das Aventuras de Don Quixote reside no scepticismo deante das realizações humanas.

Por isso o velho heroe não morreu.

Atravessou a Idade Media que elle representava, entrou pelos Tempos Modernos, convive comnosco hoje, palpitará amanhã e sempre.

Don Quixote não é apenas uma figura humana, apanhada pelo cerebro fecundo de um genio, dotado de uma observação privilegiada: é o proprio Homem, pobre argilla animada de um sopro divino, surprendido em plena e dolorosa realidade. Tão dolorosa que chega ao comico. Dahi o riso de alguns e o pranto de outros dos seus leitores. E satyra ou tragedia, essa historia é gravura da Humanidade.

Envolvendo D. Quixote, o Homem, ali estão ainda, Dulcinéa, a Mulher, e Sancho, o Animal, isto é o bom senso, forma intellectualizada do instincto.

E quando a gente pensa da Vida, quando se olha para o passado, para o futuro, é que a gente comprehende melhor o triumpho de D. Quixote, encontrando-o nos que nos cercam e até dentro de nós mesmos...

ANTONIO GABRIEL

— **Srta. Nuno de Andrade** — Faz annos hoje a srta Nuno de Andrade.

NOIVADOS

Penna de Carvalho-Villar Dillon — Estão noivos, a srta. Maria de Lourdes Penna de Carvalho e o sr. Bento Villar Dillon, da marinha mercante.

— **Cardoso da Gama-Queiroz Musias** — Contrataram casamento a srta. Neomia Cardoso da Gama e o sr. Saul de Queiroz Musias.

— **Rodrigues Corrêa-Antonio de Pinna** — Estão noivos a srta. Maria Emilia Rodrigues Corrêa e o sr. Antonio Pinna.

— **Maria de Oliveira-Albino Pinto** — Estão noivos a srta. Maria de Oliveira e o sr. Albino Pinto.

— **Esteves de Carvalho-Souza e Sá** — Contrataram casamento a srta. Victoria Esteves de Carvalho e o sr. Antonio Augusto de Souza e Sá.

— **Costa Morgado-Silva Tavares** — Estão noivos a srta. Cremilda da Costa Morgado e o sr. Aurelio da Silva Tavares.

— **Polonia Coelho-Auguste Kuhlmann** — Contrataram casamento a srta. Rosa Polonia Coelho e o sr. Auguste Kuhlmann.

— **Maria da Silva-Elias Martins** — Estão noivos a srta. Sebastiana Maria da Silva e o sr. Elias Martins.

REUNIÕES

Sociedade Academica de Medicina e Cirurgia — Realiza-se hoje, quarta-feira, por não se ter verificado sexta-feira passada (em virtude do feriado) a sessão ordinaria do Departamento de Cirurgia, em cuja ordem do dia estão inscriptos:

1) Academico Affonso D. Faveret, que discorrerá sobre "Considerações acerca dos calculos apendiculares e suas complicações";

2) Academico José Belo, que falará sobre "Um caso grave de aneurisma da poplitéa".

Presdirá a sessão o dr. Fernando Vaz.

A hora será, como de costume, 8 1|2, da noite, realizando-se a sessão, á Av. Mem de Sá, 197.

FESTAS

Fluminense F. C. — Constituiu um acontecimento notavel a ultima festa do Fluminense F. C.

— **Tijuca T. Club** — A directoria do elegante "cercle" da Tijuca avisa aos interessados que a festa que se realizaria domingo proximo, (passeio á Paquetá) foi transferida "sine die".

— **Centro Gallego** — Realizar-se-á a 29 do corrente a festa da "Ala dos Amorosos".

Será bastante concorrida.

— **Dr. João Lyra** — Em regosijo pela passagem do seu anniversario natalicio, o nosso antigo collega de imprensa, escriptor dr. João Lyra, que actualmente exerce o cargo de chefe da Secção de Carteira de Consignação da Caixa Economica do Rio de Janeiro offereceu, em sua residencia, ás pessoas de suas relações de amizade, uma festa intima, a qual obteve um cunho de muita elegancia e enthusiasmo, tendo a ella participado, o presidente da Caixa Economica dr. Solano Carneiro da Cunha altos funccionarios daquella repartição, jornalistas e homens de letras.

Durante a festa, foram trocados muitos brindes, tendo feito num improviso bella saudação ao illustre anniversariante o dr. Antonio Carlos Barreto, esforçado director da secretaria da Caixa Economica, que recebeu de todos calorosos applausos.

O dr. João Lyra, bastante commovido agradeceu.

Aos presentes foi servido um delicado serviço de buffet.

DIPLOMACIA

Presentes ao embarque de sua ex., o embaixador Edwin Vernon Morgan que viaja para a Europa, viam-se, entre muitos de seus amigos, sua ex. o ministro das Relações Exteriores, sr. Afranio de Mello Franco, sra. viuva Joaquim Nabuco, srs. ministro Cavalcante de Lacerda, ministro Rostaing Lisboa, representantes do corpo diplomatico acreditado junto ao governo brasileiro.

RECEPÇÕES

Festejando mais um anno de feliz consorcio, o distincto casal, major Mario Teixeira Coelho e sua consorte d. Cidalina Coelho, deu hontem, recepção, em sua residencia, ás pessoas de suas relações de amizades.

A' noite, o casal offereceu uma festa intima, a qual alcançou grande animação.

Dizem que é um assombro o

PO' DE ARROZ Roger Cheramy

CINEMA!

Em typo e na téla

Os leitores do famoso "New York Herald", ao desdobrarem o seu jornal, certa manhã de novembro de 1874, leram com pasmo que toda a população animal do Jardim Zoologico do "Central Park" se evadira das suas jaulas e se espalhára pela cidade, levando adeante de si a destruição e a morte.

A noticia alastrava-se através seis columnas cerradas, e só ao fim se explicava que tudo era uma fantasia dos reporteres, em cumprimento de ordens do chefe da redacção para que encontrassem alguma coisa capaz de avivar o noticiario do domingo, em geral fraco e insosso...

A situação, que o famoso jornal americano explorou em letra de forma, explora-a agora a Paramount no celluloide, em "O Homem-Leão" que será o film do programma do Pathé-Palacio na proxima semana.

Os seus protagonistas são Buster Crabbe, o campeão olympico, um dos mais famosos athletas que jámais brilharam na téla, e Frances Dee, a garota mais bonita da Paramount.

Anmaes prehistoricos em pleno Seculo XX!

"King Kong", o film espectacular de RKO-Radio, que passará breve no Broadway, é, sem duvida, a realização cinematographica mais sensacional que conhecemos.

Elle apresenta-nos um enredo estranho, fabuloso, buscado na obra suprema da imaginação de Edgard Wallace.

Basta dizer que grande parte da acção desenrola-se numa ilha fantastica, habitada por monstros antidiluvianos.

Ahi travamos conhecimento com King Kong, um macaco gigantesco, de 15 metros de altura e que apparece, em innumeras opportunidades, em combate tremendo com féras innumeras.

Um film que faz a delicia da platéa...

Se ha um film, do qual se possa dizer que faz delicia da platéa, é "O Principe das Aguias". Raros celluloides terão tão grande poder para divertir e fazer a reconciliação da platéa com a alegria.

No desenrolar da acção, ha episodios de um espirito adoravel. A comicidade das scenas foi graduada com sabedoria infinita. O espectador começa apenas sorrindo e acaba desferindo gargalhadas rumorosas.

Mas a fita não se constitue apenas de effeitos comicos. Entram tambem nótas de emoção e belleza que tocam a fundo a alma do publico. Ha, no meio das peripecias humoristicas, uma historia de amor de rutila emotividade.

O "Principe das Aguias" passará na téla do Eldorado a partir de segunda-feira.

"A dama errante"

Homens sem honra, mulheres sem esperança e sem o direito de ser felizes, apparecem num drama de singular emoção.

Myra, a dama errante, que linda e seductora possuindo um paradoxo de santa e peccadora vae contar-nos a sua odysséa e o seu grande drama, ella que tinha o direito sagrado de ser feliz, felicidade que convenções e futilidades da sociedade lh'a haviam negado. Myra, a tentadora "dama errante" é interpretado por Elissa Landi, a estrella que obtem papel de "Passaporte Amarello".

Frank Lloyd, o director laureado de "Cavalcade" dirige este film em tudo e por tudo adoravel, pois além dos encantos de Miss Landi tem a cooperação de Paul Lukas, Alexander Kirkland, e Warner Oland.

O Imperio exhibirá este drama lindissimo a partir da proxima semana, a semana que se chamará Elissa Landi.

Um film cheio de canções lindas e emoções fortes

Esse film é "O Segredo de Madame Blanche", que a Metro-Goldwyn-Mayer apresentará segunda-feira proxima, no Palacio Theatro.

Sua "estrella" é Irene Dunne — e ella, além de extraordinaria artista de sensibilidade, como o afirmam os seus ultimos trabalhos, é uma bellissima cantora.

Dahi o film ter canções lindas — dessas que os ouvidos apreciam encantados, e momentos inesquecivels de emoções.

Ao lado de Irene surge, nesse film dirigido por Charles Brabin — um artista querido: Philips Holmes.

Pequenas que residem em apartamentos de luxo e usam joias caras, verdadeiras...

Jean Harlow e Walter Byron, em "3 Garotas Ladinas"

Na provincia, as mamães rejubilam com os progressos que suas filhas fazem na cidade...

A sorte favorece-as em toda a linha.

Encontraram collocações régias com ordenados que lhe permittem o luxo de adquirir joias caras (e verdadeiras!), toilettes que se renovam quasi semanalmente, habitar apartamentos de luxo em "sky-crapers" interminaveis, e até mesmo fazer o percurso de casa ao emprego, em automoveis de marcas não menos caras!

No emtanto, se essas mamães déssem um pulo a Nova York para conhecer a origem de todo esse fausto, que as filhas annunciam nas cartas para a provincia, talvez tivessem, não raro, tremendas decepções!

"Tres Garotas Ladinas", que o Gloria (a casa do Camondongo Mickey) vae estrear amanhã, vae contar-nos uma historia desse genero.

E' o episodio quotidiano das jovens americanas que abandonam as familias, no interior, rumando para Nova York, onde as esperam confortos, dollares, prazeres, mas tambem horas de amargura, como aconteceu com Jean Harlow, Marie Prevost e Marie Clark.

E uma vez que se trata de pequenas ladinas, a United Artists fará estrear, simultaneamente, uma aventura ultra-comica de Camondongo Mickey — "Na Gandaia".

Robert E. Burns, vendo filmar "O Fugitivo"

Robert E. Burns, o homem que tem nos Estados Unidos o indesejavel titulo de "O cidadão martyr", relatou, como já foi dito, toda a horrorosa tragedia de sua vida, em um livro sensacional, instituladо "I am a Fugitive from a Chain-Gang", onde se baseou esse celluloide magnetico que a Warner First National filmou com o concurso de Paul Muni e Mervyn Le Roy na direcção.

E' interessante, hoje que Robert E. Buns desappareceu novamente da vista dão sómente dos seus admiradores e amigos como tambem dos seus tenazes perseguidores, é interessante contar que o famoso perseguido passou quatro longas semanas no studio da Warner, em Burbank, vendo filmar... a sua vida!

Esse colossal film da Warner First National, conforme a cidade já sabe, será dado em premiére já na proxima segunda-feira, no grande Odeon, da Cia. Brasileira de Cinemas.

A Cinedia vae filmar a "avant-premiére" de "Grand Hotel"!

A Metro Goldwyn-Mayer e a Cia. Brasileira de Cinemas entraram em entendimentos com Adhemar Gonzaga, o director da "Cinedia", para que essa corporação cinematographica nacional faça a filmagem da "avant-premiére" de "Grand Hotel", dia 10 de maio, no Palacio Theatro.

"O Congresso Dansa", um film inconfundivel

Vamos ver e ouvir "O Congresso Dansa". E' um film inconfundivel. Falado e cantado em allemão, com todos os recursos dos studios da Ufa em Neubabelsberg.

Convém salientar tudo isso, falado e cantado em allemão, tem uma graça toda especial, pois que "O Congresso Dansa" é film allemão, originariamente, com artistas allemães.

E convenhamos que Lilian Harvey, representando nessa lingua tem mais vida, mais graça, mais encantos. Por isso é que o programma Art faz questão de apresentar "O Congresso Dansa", que nós veremos na proxima segunda-feira, no Alhambra.

O PHANTASMA DA GRIPE

O QUE DEVEMOS FAZER

Milhões de pessoas estão atacadas na Europa. Os fracos estão mais expostos e consequentemente a adquirir a tuberculose. Devem tomar preventivos.

Trate cada pessoa de se acautelar, evitando o mais possivel resfriados, perturbações gastricas, contacto com doentes, lavar as mãos antes de comer e tomar um purgante e guardar cama logo que se apresentem os primeiros symptomas de resfriamento e como preventivo porque contém Arseniato, devem usar o Sanguenol, famoso fortificante, (formula allemã). Salvou milhares de vidas na outra epidemia. Sanguenol serve como preventivo e como tonico criador de sangue para os organismos ameaçados da tuberculose. Não esqueçam. Os fracos estão mais expostos que os fortes porque escapam da gripe e morrem de tuberculose.

Sanguenol vende-se em toda a parte.

Casa Allemã

TAPETES

OFFERTAS ESPECIAES

Superior Boucle "Roland"

130 x 200 ctm.	Rs.	190$000
160 x 230 ctm.	Rs.	275$000
200 x 300 ctm.	Rs.	425$000

PRAÇA FLORIANO, 23

Dr. Henrique Baptista

E

Dr. Renato Baptista

PARTOS E MOLESTIAS DE SENHORAS.

RAINHA ELISABETH, 256 — Phone: 7-4613.

VISCONDE DE ITAMARATY, 14-A — Phone: 8-7887.

Designação e dispensa na Marinha

O ministro da Marinha, por acto de hontem designou o capitão,-tenente medico dr. Breno Galvão, para exercer as funcções de instructor dos Cursos de Aperfeiçoamento e de Revistas da Armada.

Por identico acto foi dispensado, da commissão incumbida de criar e regularizar uma technologia na marinha de accordo com a morphologia do vernaculo, o capitão-tenente Ruy dos Santos Rangel.

Na Directoria Geral de Educação

O director Geral, capitão Dulcidio Cardoso, chegou hontem, muito cedo ao seu gabinete, onde despachou varios papeis que dependiam da sua assignatura, recebendo em seguida varias pessoas que o foram procurar, inclusive, professores, inspectores de ensino e directores de Collegio.

A' tarde, o capitão Dulcidio Cardoso, attendendo ao gentil convite que lhe fez, o director da Escola Polytechnica e o dr. Ruy de Lima e Silva, assistiu a cerimonia ecolar, realizada naquella Escola.

TENHA JUIZO

Grande Crime

Casar Doente

Grande numero de homens casados que em solteiros adquiriram doenças secretas, ficaram com ellas chronicas, eis a razão por que milhares de senhoras soffrem sem saber a que attribuir a causa destes casos. Para recuperar a saude bastam 3 vidros de

Elixir 914

Com o seu uso nota-se em poucos dias:

1.° — O sangue limpo de impurezas e bem estar geral.

2.° — Desapparecimento de espinhas; Eczemas, erupções, Furunculos, cocceiras, Feridas bravas, Boubas; etc.

3.° — Desapparecimento completo de RHEUMATISMO, dôres dos ossos e dôres de cabeça.

4.° — Desapparecimento das manifestações syphiliticas e de todos os incommodos de fundo syphilitico.

5.° — O apparelho gastro intestinal perfeito, pois o ELIXIR 914 não ataca o estomago e não contém iodureto.

E' o unico Depurativo que tem attestados dos Hospitaes, especialistas dos Olhos e da Dispepsia syphilitica.

panorama

ARY PAVÃO

HA uma especie de desencantamento a invadir, aos poucos, os mais ardorosos defensores da administração paulista do sr. general Waldomiro Lima. Assumindo o governo em uma atmosphera de expectativas sympathicas, os primeiros actos do bravo commandante do sector sul deixaram a illusão de que se havia realmente inaugurado, para o grande Estado, uma éra de tranquillidade e de trabalho.

Inteiramente afastado das competições partidarias que se formaram como consequencia da luta armada, s. ex. declarou, no proprio momento de assumir o posto que lhe reservara a victoria da ditadura, que a S. Paulo competia resolver os seus casos politicos, e a elle, portador da confiança governamental, assistia unicamente o dever de administrar.

Lentamente, porém, os embaraços surgidos estenderam-se até a quietude dos Campos Elyseos e, um dia, sem que disso se apercebesse, o general Waldomiro estava irremediavelmente envolvido pelas columnas da politicagem — bem mais perigosas por certo, que as que lhe haviam dado combate na arrancada historica de Itararé...

O caso do Instituto de Café foi o primeiro da série. Vinte e quatro horas depois de conhecidos os nomes dos candidatos do interventor, já á imprensa lhes punha os nomes em letra de fórma, acompanhados, em alguns casos, de fé de officio pouco lisonjeira. Taes conceitos, todavia, correram e correm ainda hoje, por conta da maledicencia, e o general manteve galhardamente os seus preferidos. Veiu, logo após, a fundação do Partido Socialista. Organizado por pessoa de immediata confiança de s. ex., emprestava-se ao mesmo um caracter official. Mas o Partido morreu dias depois, para surgir, em seu logar, um outro da Lavoura, cujos leaderes hypothecaram, de inicio, absoluta solidariedade ao general.

E a administração?...

Essa, coitada, á força de viver para o café, tomou-lhe, por emprestimo, a unica coisa que delle ainda resta — a broca — e levou o diabo, com certeza...

E vem dahi o desencantamento dos amigos do bravo revolucionario. Fieis e dedicados como aquelle papagaio do magico que o acompanhava por todos os cantos, foram com elle para São Paulo, cheios desse enthusiasmo que só as grandes dedicações pódem operar na alma da gente.

Mas S. Paulo foi para o magico Waldomiro Lima o mesmo que aquelle navio para o mago da anecdota: — na hora de fazer saltar o ramo de flores de dentro do ôvo, deu-se um estouro, apagaram-se as luzes e o navio, que esbarrara em uma pedra, sossobrava tranquillamente...

A esta hora, trepados no mastro e ameaçados pelas aguas, os papagaios de S. Paulo berram desesperadamente:

— Mas que magica besta!...

A ARTE DE EMBELLEZAR

LEITE DE BENJOIM

Preparado maravilhoso para amaciar, assetinar e aformosear a pelle

O Leite de Benjoim Tonifica e rejuvenesce a cutis, fixando o pó de arroz, extingue as imperfeições da pelle, como sejam: pannos, manchas do rosto, sardas, espinhas, cravos, rugas, queimaduras do sol.

O Leite de Benjoim é preparado com o Benjoim de Siam e finamente perfumado, é indicado pelas summidades medicas mundiaes.

A' VENDA EM TODAS AS PERFUMARIAS, PHARMACIAS, DROGARIAS, EM TODOS OS ESTADOS DO BRASIL E NA

PERFUMARIA KANITZ

RUA 7 DE SETEMBRO, 127 E 129

Theatro

Chinita Ulmann, 1.ª bailarina de "Kelani", no Municipal

Revestir-se-á de brilho excepcional o espectaculo da temporada de turismo do João Caetano

A belleza sem par, o esplendor do espectaculo com que a Companhia Brasileira de Grandes Espectaculos Musicados iniciará sua temporada no theatro João Caetano compelle a Empresa N. Viggiani a dar a essa inauguração caracter grandioso e festivo, de modo a constituir acontecimento digno de figurar, com brilho, nos annaes da cidade.

A primeira representação de "Kelani" (A dama da lua) opereta de autoria de Oduvaldo Vianna, e Affonso Schmidt, com musica dos maestros Nicolino Milano e Antonio Lago terá logar sexta-feira 5 de maio, ás 21 horas, em espectaculo completo portanto.

Serão convidados os srs. drs. Getulio Vargas, chefe do Governo Provisorio, Pedro Ernesto, interventor do Districo Federal e outras altas autoridades federaes e municipaes, assim como nossas corporações litterarias e musicaes, além de figuras de destaque social e valor artistico e intellectual.

"Kelani" vivida em scena por artistas de merito reconhecido como Margarida Max, Sylvio Vieira, Marcelo Claudio, Aristoteles Penna, Affonso Stuart, Balbina Milano, Vera Leoni, Delma Conde, Rolando de Miranda, Adalardo Mattos, Luiz D'Arcy, Julia Archambeau, para só falar nos principaes, contará com lindissimos bailados por Chinita Ullmann e evoluirá em ambientes de sonho, criados pela imaginação e talento artistico de Hypolito Colomb, Jayme Silva, De Murtas, Henrique Manzo, Humberto Lombardi e Castegno, sempre, na graça e vivo interesse do libreto e na lindissima musica para ella composta.

(Continúa na 11.ª pagina)

Iniciada Pelos Chefes dos Estados Maiores do Exercito e da Armada, Fracassou Hontem a Tentativa Para a Pacificação do Foot-Ball

DEVIDO Á VICTORIA?

Em Buenos Aires presentemente, está se realizando o campeonato sul-americano de box para amadores.

Como é sabido, daqui do Rio, arregimentada pela Federação Carioca de Box, partiu uma pleiade de "boxeurs" para representar o Brasil nesse certamen.

Combatendo o modo presuroso como nasceu e entrou a agir a nova entidade boxistica, nunca deixamos de resaltar as figuras della participantes que poderiam fazer algo por nossa despercebida "nobre arte".

Mesmo quando da partida da "embaixada brasileira" — nove membros, cinco estrangeiros e quatro nacionaes, dissemos que os dois esmurradores brasileiros della participantes, eram os unicos que poderiam fazer algo.

Realizaram-se as primeiras lutas e tivemos confirmada a nossa asserção.

Na disputa do titulo de campeão dos leves, José Coutinho, valente esmurrador portuguez, ali representando o Brasil, foi derrotado aos pontos, por seu adversario o campeão uruguayo.

As empresas telegraphicas levaram a nova a todo o mundo, dizendo que o brasileiro Coutinho havia perdido para o representante uruguayo.

Está certo. Embora o homem não seja brasileiro, estava representando o Brasil.

Fere-se a luta dos pesos pesados. Sebastião Rosas, nosso representante, é posto frente ao argentino Fernandez. Os tres "rounds" são violentissimos e no final, por diminuta margem de pontos, o esmurrador portenho é acclamado vencedor.

Pela segunda vez, certinho, o telegrapho diz: o brasileiro Sebastião Rosas foi derrotado por pontos pelo argentino Fernandez.

Mas, disputa-se a eliminatoria dos meios-medios.

Confirmando a nossa previsão, um dos brasileiros embaixadores — Orestes Esteves, triumpha.

Defrontando-se com o uruguayo Aaron Dinconswsky, Esteves venceu por pontos.

Era a primeira victoria do box brasileiro.

O telegrapho que até então noticiára as nossas derrotas, não quiz transmittir o primeiro successo.

E vae dahi, uma das empresas estrangeiras que explora em nosso meio o serviço de communicações — a U. P., expediu o seguinte aviso:

"BUENOS AIRES, 22 — (U. P.) A segunda luta do campeonato sul-americano de box para amadores foi ganha pelo argentino Orestes Esteves, que derrotou aos pontos o uruguayo Aaron Dinconswsky. O combate decorreu extremamente renhido e perfeitamente equilibrado".

Uma outra, relatando a victoria do forte "boxeur" patricio, no final de seu communicado, accrescentou:

"Orestes Esteves no final da luta, teve de ser recolhido ao hospital, tantas foram as quédas (knock-downs ?) soffridas no "ring"".

Estes os telegrammas que vieram para nós e indubitavelmente. Corre "Seca e Mecca".

Pelo exposto acima, o Brasil é mesmo um desprotegido da sorte.

Se um seu representante legitimo ou forçado, soffre um revez todo o mundo sabe.

Mas, se um successo corôa os esforços de um seu filho, quem foi que disse que a nacionalidade do vencedor saia certa?

Haja visto o cifrado da "United Press".

Orestes Esteves, brasileiro, filho do Districto Federal, aqui casado e residente, pae de filhos brasileiros e trabalhando na imprensa carioca, pela "United Press" foi e é considerado argentino.

Será devido á victoria que obteve em Buenos Aires?

SWING

UMA PROVA CONTRA

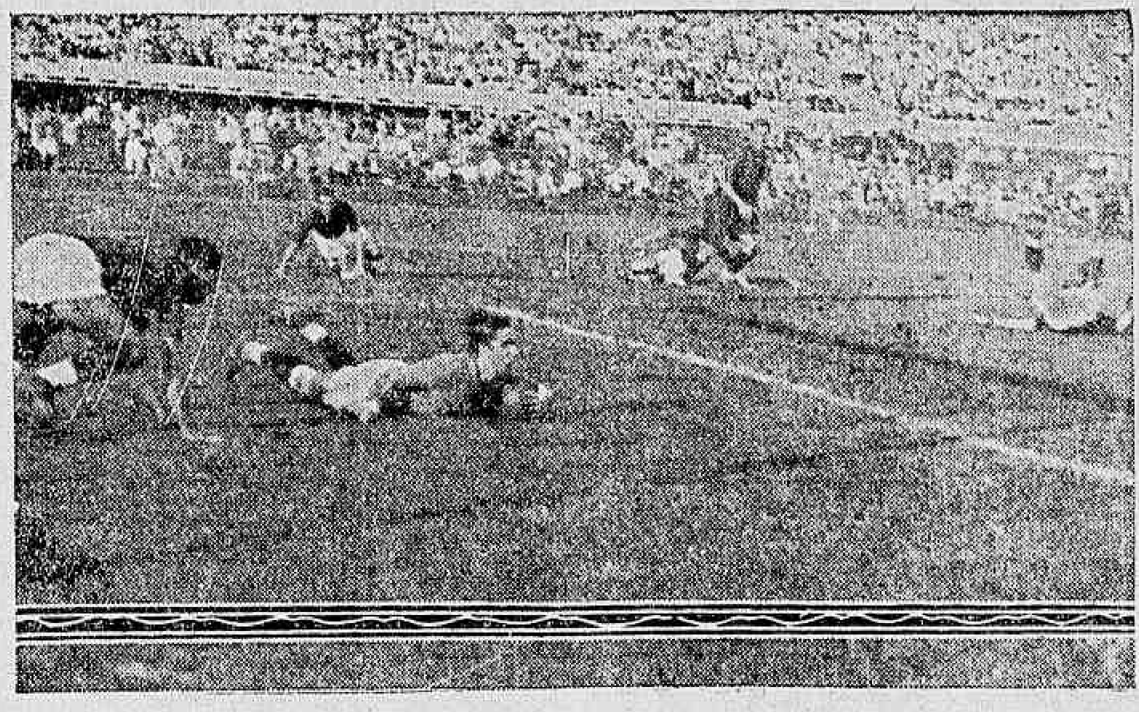

Exemplo frizante de que não foram só os rubro-negros os violentos. No cliché acima, Young permanece de pé, emquanto quatro "flamengos" "medem" o campo.

Ainda está na memoria de todos os sportmen cariocas a excursão feita pelo glorioso C. R. do Flamengo ao Prata.

Rediviva tambem se encontra a sua estréa, frente ao Penarol e da qual o rubro-negro saiu-se airosamente.

Vindo ás nossas mãos um numero de "El Pueblo", diario uruguayo, edição de 3 do corrente, lemos a descripção do grande jogo.

O nosso collega platino, ao relatar a peleja (descripção por signal bem trabalhada), descamba, de vez em quando, para um bairrismo proprio a qualquer chronista.

Inicialmente, dizendo do valor individual dos adversarios, confessa:

Homero Fernandez-Capuccini, keepers que actuaram na contenda — "Os homens mais inefficazes com que contou o Penarol."

Do center-half — Lorenzo Fernandez — "actuando com ardor e coração na parte inicial, falhou no segundo tempo", emquanto Mainardi, half-esquerdo, "o menos efficaz dos medios "antigos"".

Na linha deanteira, confessa que Young e Arremond não desenvolveram a actuação que delles se esperava.

Na revista que passou ao nosso quadro, só faz excepção a tres integrantes — Luciano, Cassio e Gradin.

O primeiro por achar que a ala Castro-Matta era bôa demais para ficar sob sua guarda.

Esse, demonstrando velocidade, jogou pouco e este, por ter actuado de outras feitas em condições mais apreciaveis.

Apesar dos commentarios acima nos serem favoraveis, num subtitulo fixado na quinta columna, o nosso collega uruguayo se expressa dessa maneira:

JOGO VIOLENTO

Abusaram desse recurso os visitantes, exasperando ameudadamente aos rapazes do Penarol."

E, logo abaixo, encimada pelo pomposo titulo "Esta é uma prova evidente", uma gravura em que vemos Bibi caido aos pés de Matta e Braulio Castro, rolando aos pés de Canalli.

A legenda — complemento do titulo, está assim redigida: ..."do jogo violento desenvolvido pelos homens do "team" carioca.

Conhecidissima é a constituição physica dos footballers platinos.

Os seus quadros são defendidos por homens de compleição invejavel que, comparada com algumas dos integrantes "flamengos", nos dão margens a crer que nossa rapaziada tenha sido a iniciadora do jogo violento.

Que tenha respondido ás "delicadezas" recebidas, está certo, pois, apesar de não sér formada de gigantes, a equipe "flamenga" nunca deixou abatida a sua virilidade...

Isto posto, como prova-contra ao exarado naquella folha platina, damos a photographia acima.

Certamente, bateu-a algum photographo nosso camarada.

De qualquer fórma, porém, ella é muito mais interessante (para nós, já se vê), do que a estampada em "El Pueblo".

Naquella, divisamos só um defensor platino em vias de queda.

Ali, porém, divulgamos quatro "players" brasileiros no chão, ao passo que Young, o unico defensor uruguayo apanhado pela objectiva, está de pé.

Isto quer dizer que "o tempo é a melhor prova do que se faz"...

FOUL

Tabella do Campeonato de Foot-Ball da Amea Para a Temporada de 1933

A Associação Metropolitana de Esportes Athleticos organizou para a temporada de football do corrente anno a seguinte tabella de jogos da divisão principal que damos abaixo:

TURNO

Abril, 30:
Flamengo x Olaria
Cocotá x S. Christovão
River x Carioca
Brasil x Confiança
Eng. Dentro x Andarahy

MAIO, 14:
Carioca x Flamengo
S. Chistovão x Brasil
Botafogo x Eng. Dentro
Olaria x Andarahy
Confiança x Portugueza

MAIO, 21:
Andarahy x S. Christovão
Portugueza x Botafogo
Flamengo x River
Eng. Dentro x Carioca
Cocotá x Olaria

MAIO, 28:
Brasil x Andarahy
Confiança x Botafogo
River x S. Christovão
Carioca x Cocotá
Olaria x Portugueza

JUNHO, 4:
S. Christovão x Carioca
Brasil x Flamengo
Portugueza x Eng. Dentro
Botafogo x River
Cocotá x Confiança

JUNHO, 11
Andarahy x Botafogo
Olaria x Brasil
Flamengo x Portugueza
Confiança x River
Eng. Dentro x Cocotá

JUNHO, 18:
Botafogo x Flamengo
Carioca x Olaria
River x Andarahy
S. Christovão x Confiança
Eng. Dentro x Brasil

JUNHO, 25:
Andarahy x Flamengo
Olaria x Eng. Dentro
Brasil x Carioca
Portugueza x S. Christovão
Cocotá x River

JULHO, 2:
S. Christovão x Botafogo
Carioca x Andarahy
Flamengo x Confiança
River x Olaria
Portugueza x Cocotá

JULHO, 9:
Botafogo x Carioca
Andarahy x Portugueza
Eng. Dentro x S. Christovão
Confiança x Olaria
Cocotá x Brasil

JULHO, 23:
Flamengo x S. Christovão
Cocotá x Botafogo
Carioca x Portugueza
Confiança x Eng. Dentro
Brasil x River

JULHO, 30:
Olaria x Botafogo
Flamengo x Cocotá
Andarahy x Confiança
Portugueza x Brasil
River x Eng. Dentro

AGOSTO, 6:
Botafogo x Brasil
S. Christovão x Olaria
Eng. Dentro x Flamengo
Carioca x Confiança
Andarahy x Cocotá
Portugueza x River

RETURNO

AGOSTO, 13
Olaria x Flamengo
S. Christovão x Cocotá
Carioca x River
Confiança x Brasil
Andarahy x Eng. Dentro

AGOSTO, 20
Flamengo x Carioca
Brasil x S. Christovão
Eng. Dentro x Botafogo
Andarahy x Olaria
Portugueza x Confiança

AGOSTO, 27:
S. Christovão x Andarahy
Botafogo x Portugueza
River x Flamengo
Carioca x Eng. Dentro
Olaria x Cocotá

SETEMBRO, 3:
Andarahy x Brasil
Botafogo x Confiança
S. Christovão x River
Cocotá x Carioca
Portugueza x Olaria

SETEMBRO, 10:
Carioca x S. Christovão
Flamengo x Brasil
Eng. Dentro x Portugueza
River x Botafogo
Confiança x Cocotá

SETEMBRO, 17:
Botafogo x Andarahy
Brasil x Olaria
Portugueza x Flamengo
River x Confiança
Cocotá x Eng. Dentro

SETEMBRO, 24:
Flamengo x Botafogo
Olaria x Carioca
Andarahy x River
Confiança x S. Christovão
Brasil x Eng. Dentro

OUTUBRO, 1:
Flamengo x Andarahy
Eng. Dentro x Olaria
Carioca x Brasil
S. Christovão x Portugueza
River x Cocotá

OUTUBRO, 8:
Botafogo x S. Christovão
Andarahy x Carioca
Confiança x Flamengo
Olaria x River
Cocotá x Portugueza

OUTUBRO, 22:
Carioca x Botafogo
Portugueza x Andarahy
S. Christovão x Eng. Dentro
Olaria x Confiança
Brasil x Cocotá

OUTUBRO, 29:
S. Christovão x Flamengo
Botafogo x Cocotá
Portugueza x Carioca
Eng. Dentro Confiança
River x Brasil

NOVEMBRO, 5:
Botafogo x Olaria
Cocotá x Flamengo
Confiança x Andarahy
Brasil x Portugueza
Eng. Dentro x River

NOVEMBRO, 12:
Brasil x Botafogo
Olaria x S. Christovão
Flamengo x Eng. Dentro
Confiança x Carioca
Cocotá x Andarahy
River x Portugueza

CASIMIRAS
PREÇOS BARATISSIMOS
138, Uruguayana, 138

FOOT-BALL

O encontro nocturno de hoje, na rua Alvaro Chaves

O Fluminense e o America farão hoje, o primeiro encontro nocturno de profissionaes cariocas.

No "team" tricolor resalta a sua linha dianteira constituida de legitimos e poderosos artilheiros.

Afóra a pujança dos tiros dos commandados de Sinhô, temos ainda o entendimento perfeito existente no quintetto e o apoio que encontra na linha média.

Ernesto, Brant e Ivan formam de facto uma optima "espinha dorsal" do quadro da rua Alvaro Chaves.

Em seu trio final avultam as figuras de Benedicto e Nariz uma das mais completas parelhas de "backs" que possuimos.

Na esquadra americana apparecem em primeiro plano a calma e precisão de Aymoré, a capacidade de Oscarino e a intelligencia de Curto.

A sua offensiva, resentindo-se de um center-forward conta presentemente, com o concurso de Darcy.

Não podemos dizer que elle seja um techico.

Mas, é apreciavel o seu enthusiasmo que não esmorece em nenhuma phase da peleja. Pelo menos, isto traz para o adversario o que se chama preocupação.

Penna e Hildegardo, formam a veterana zaga rubra.

As equipes para hoje a noite, serão as seguintes:

FLUMINENSE: — Chiquito Nariz e Benedicto — Ernesto — Brant e Ivan — Walter — Bermudes — Sinhô — Said e Chedid.

AMERICA: Aymoré — Penna e Hildegardo — Agricola — Oscarino e Baby — Carola — Curto — Darcy — Juquiá e Dentinho.

A preliminar será feita pelos amadores do C. R. Vasco da Gama e do Fluminense F. Club.

Velloso, o "arqueiro das mãos de sêda", que se exhibirá em Cam pos

O Fluminense F. Club irá jogar domingo, em Campos

Parte sabbado para Campos o Fluminense F. Club, onde vae inaugurar uma cancha sportiva, a convite de uma entidade campista.

O "team" de amadores do Fluminense que já teve dois encontros — um com o team do Bangu' e outro com o do America, venceu ambas as partidas.

Agora, o team tricolor acquiescendo ao convite recebido partirá sabbado pela manhã.

Será um passeio para os jogadores do pavilhão das tres côres.

A equipe do Fluminense que deverá jogar domingo será esta: Velloso — Cassilandro e Albino — Frota — Arraes e Hello — Ary — De Mori — Alfredo — Prégo e Theophilo.

O America F. Club joga domingo, com o São Paulo F. Club

Domingo no Stadium do America será realizado um "match" entre as equipes de profissionaes do Amerisa F. C., do Rio e o S. Paulo, da terra bandeirante.

A delegação paulista deverá chegar ao Rio, sabbado pela manhã.

Dirigirá a partida um juiz paulista, tendo sido convidado o antigo "player", campeão brasileiro e sul-americano Sylvio Lagreca, que condicionou a acceitação do convite á resolução do banco onde trabalha, visto haver necessidade de licença para faltar dois ou tres dias ao "batente".

As equipes, salvo modificações, serão as seguintes:

S. PAULO — Moreno — Sylvio e Iracino — Milton — Zazur e Orozimbo — Luizinho — Waldemar — Friedenreich — Araken e Patricio.

AMERICA — Aymoré — Pennaforte e Hildegardo — Agricola — Oscarino e Hermogenes — Carolla — Curto — Darcy — Juquiá e Dentinho.

Combinado Mariano

No festival realizado domingo, pelo S. C. Agrippus no campo do River, o Combinado Marianno venceu o Zeppelin pelo score de 2 x 1.

Fried, "El Tigre", que reapparecerá entre nós, domingo, commandando a vanguarda do São Paulo

Foram autores dos tentos: Sinhô e Nonô.

A equipe do Combinado Marianno, era a seguinte:

Jaguaré — Nação e Alberto — Rubens — Walter e Sapateiro — Carlos — Nonô — Sinhô — Oswaldo e Tinga.

Villa Isabel F. Club

Acompanhado de um gentil officio, recebemos o permanente do Villa Isabel F. Club, para as festas sportivas e sociaes do corrente anno.

Gratos.

Até a presente data recebemos os seguintes convites-permanentes:

Fluminense, America, Vasco, S. Christovão, Engenho de Dentro, C. A. Central, Brasil Suburbano F. Club, Sport Club Brasil, Carioca F. Club e Villa Isabel F. Club.

O S. C. Café Dirigivel" vaé â Minas

Embarcará, domingo proximo para cidade de Bicas, E. de Minas, a embaixada do Club acima, que vae aquella localidade mineira, á convite do "S. C. Biquense".

Irá chefiando a caravana, o senhor Manoel Fereira, indo como director technico, o conhecido sportman Domingos Padula.

Para enfrentar os gloriosos rapazes montanhezes a direcção sportiva do "Dirigivel", vem organizando proveitosos ensaios, esperando fazer bôa figura na grande luta.

O team do "S. C. Café Dirigivel" conta com elementos de destaque dos nossos grandes clubs, como sejam: Arnó, Bianco, Del-Valle, Mingo, Mitunga e Alcides.

Do club, Biquense, podemos destacar, as figuras, de Orezo, Retto, Varanda, que são verdadeiros dominadores da pelota.

A excursão do Elite Club de S. Matheus domingo proximo a Entre Rios

O apreciado gremio sportivo de S. Matheus segue domingo para Entre Rios Minas, onde disputará duas partidas amistosas com o Entreriense F. Club, o mais forte conjunto dessá localidade mineira.

A embaixada do Elite Club que vae á Minas é constituida dos seguintes elementos:

Chefe — Osorio Barros Gonçalves.

Secretario — Raymundo dos Santos.

Thesoureiro — Arlindo Ferreira.

Director Sportivo — João de Almeida.

Com a délegação segue um "jazz-band".

Acompanharão a Embaixada dois chronistas sportivos, sendo um delles um dos nossos companheiros de secção.

O regresso da delegação será no dia 2 pela manhã.

Convocação do Conselho de Fundadores da Amea

Em nome do sr. presidente do Conselho de Fundadores, faço convocados os srs. representantes do Botafogo F. C., C. R. do Flamengo e S. Chritovão A. C., para a reunião do mesmo Conselho, que se realizará sexta-feira proxima, dia 28 do corrente, ás 17 horas, afim de ser tratada a seguinte ordem do dia:

a) parecer do S. Christovão A. C. sobre o processo de numero 351 — apreciação dos novos Estatutos do Madureira A. C., ex-Fidalgo F. C., em face da mudança de nome autorizada pelo Conselho de Fundadores;

b) parecer do Botafogo F. C. sobre o processo de numero 352 — pedido do S. C. Mackenzie de prorogação de prazo para apresentar praça de sports;

c) parecer do C. R. do Flamengo, sobre o processo de numero 353 — pedido do S. C. Everest de prazo para apresentar praça de sports;

d) processo n. 355 — solicitação do Penha F. C. de prorogação de prazo para apresentação de sua praça de sports, e licença para disputar os jogos de 1933 em campo de outro club filiado;

e) processo n. 356 — eleição de tres membros do Conselho de Julgamentos com mandato até janeiro de 1933, para as vagas abertas com a não aceitação do cargo por parte do dr. Mario de Castro, e com facto de não terem os drs. Alvaro Ramos Nogueira e Carlos da Rocha Braga tomado posse no prazo legal;

f) processo n. 357 — constituição da segunda divisão de football para o campeonato de 1933;

g) processo n. 358 — apreciação dos nomes indicados para juizes em 1933;

h) interesses geraes. — **Lourival Daller Pereira**, 1.º secretario em exercicio.

Reuniu-se hontem o Conselho Administrativo da Liga Carioca de Football

O Conselho Administrativo da Liga Carioca de Foot Ball, reuniu-se hontem pela manhã, sob a presidencia do dr. Arnaldo Guinle.

A reunião foi secreta.

Terminada a mesma, apuramos que o Conselho havia resolvido o seguinte:

Conceder licença aos clubs Fluminense e America realizarem hoje o match nocturno no stadium do Fluminense.

O Vasco jogar domingo com o Palestra de São Paulo.

Assim como no mesmo domingo o America receber a visita do forte quadro do São Paulo F. Club.

Foi ainda resolvido que o Bangu' e o Fluminense joguem segunda-feira 1º de maio.

O quadro de profissionaes do Fluminense F. Club, quando de sua estréa frente ao S. C. Corinthians

O Fluminense e o America F. Club Pelejarão Hoje á Noite no Campo da Rua Alvaro Chaves

ESTA' FECHADO PARA Balanço e Remarcações — REABRE sabbado 10 horas

O CAMIZEIRO

Monumental Commemoração dos 14 Annos!

Aguardem Loucuras de Maio!

-:- TURF -:-

SERA' CORRIDO, HOJE, NA PISTA DE NEWMARKET O "DOIS MIL GUINEOS"

MYROBELLA OU MANITOBA ?

Será hoje disputada, na pista de Newmarket, a primeira prova da Triplice Corôa Ingleza, o "Dois Mil Guinéos", cujo feitio serviu de modelo ao nosso Classico Outomno, muito embora deixasse esse de respeitar o requisito da internacionalidade do primeiro. Com o só salientar da parecença de um e doutro, já está esclarecido muito a respeito da natureza do classico inglez, havendo base mais do que sufficiente para podermos penetrar o seu espirito, a sua finalidade. E', como transparece, a competição que dá logar ao reapparecimento dos vultos que mais se distinguiram aos "dois annos", nesse periodo que bem se pode considerar o prologo da campanha do animal de carreiras, pela sua funcção mais seleccionadora, mais distribuidora de posições, do que propriamente consagratoria, que cabe, sem duvida, á phase immediatamente seguinte, que o "Dois Mil Guinéos" tem por fim inaugurar. Vemos, pois, pelo exposto e pelo reflexo do que se passa comnosco, o quanto de attracção pode condensar a disputa do velho classico de Newmarket. São relações de valor estabelecidas na ultima temporada que se encerram, se escondem durante mezes, para virem dissipar-se ou confirmar-se na tradicional prova de abril, com o explodir synchronico de todo o caudal de duvidas e impaciencias accumuladas nesse espaço de tempo. Entre nós, essas relações de merito que as competições entre os "dois annos" vão estabelecendo, não são fixadas officialmente, no fim da temporada, como se faz na Inglaterra, onde o "handicapeur" as precisa no seu Free Handicap. Não tem, pois, esse aspecto rigido e exclusivo de contestações, proprio do que é consagrado officialmente, vivendo dispersas, variaveis, nas intuições e nos julgamentos de cada um.

Sendo o Free Handicap a classificação final dos melhores productos da ultima geração, e raramente se apresentando estes a correr, depois de tal ordenamento de valores, vindo a fazel-o, em regra, só nos Dois Mil Guinéos, vemos que têm a mais intima correlação o Free Handicap e o "Dois Mil Guinéos". Aliás, não é isso outra coisa o que observamos, se acompanharmos, um pouco, o historico do classico inglez. Na temporada anterior, Orwell, o "top-weight" do Free Handicap, foi feito favorito dos "Dois Mil Guinéos" e levou-o de vencida. Em 1931, Jacopo, que havia encabeçado a lista de 1930, não tomou parte no celebre classico da milha, cuja victoria coube a Cameronian; mas até antes de se ser conhecida a sua ausencia, figurava como seu favorito. Em 1930, Diolite, collocado officialmente na vanguarda dos dois annos, fez seu o classico de Newmarket, de maneira concludente. E assim por deante vamos vendo, que se aquelle indicado como melhor no Free Handicap não consegue triumphar no "Dois Mil Guinéos", figura pelo menos como seu mais provavel ganhador, isto é, seu favorito.

De accôrdo, pois, com esse criterio, devem estar hoje todas as vistas voltadas para Myrobella, a esplendida potranca de Lord Lonsdale, filha de Tetratema, que figura á frente do handicap official de 1932, avantajando em 1 kilo, Betty, a segunda collocada, que por sua vez antecede por 1|2, Brown Betty, seguindo as tres eguas, Manitoba, o melhor pôtro do anno, Hyperion, Jim Thomas, Supervisor, Felicitation, etc. A mãe de Myrobella é Dolabella, uma egua extraordinariamente prolifica, já que desde 1917 vem dando com rara regularidade corredores ás pistas. A qualidade da sua producção não condiz, porém, com a quantidade da mesma, pois até 1930, quando surgiu Myrobella, a filha de Gondolette não havia fornecido producto algum que se destacasse. Myrobella tem uma primeira campanha muito semelhante á que teve Orwell, o crack dos dois annos de 1931. Este filho de Gainsborough, em 6 apresentações cumpridas como "two years" perdeu a sua carreira de estréa, para, a seguir, conquistar ininterruptamente cinco triumphos, a maioria dos quaes, por varios corpos.

Myrobella tambem perdeu inesperadamente no seu compromisso inicial, mas no succeder das suas "performances", não deixou mais que nenhum dos seus adversarios a ella se adiantasse, e quando os precedia, fazia-o por muitos corpos. E' dotada de uma velocidade excepcional, e ha a crença no "turf" inglez que a neta de White Eagle difficilmente logrará successo em provas que excederem o percurso da milha, baseando-se essa presumpção, principalmente, no facto dos descendentes de Tetratema, raramente sobresairem como animaes de fundo.

Embora, ainda antes delle estejam collocadas Betty e Brown Betty, prefiro citar, em 2º lugar, Manitoba, por possuir o pôtro uma folha de serviços mais limpa do que as duas potrancas. Manitoba correu cinco vezes na temporada de 1932, obtendo 4 triumphos, que, na verdade, não passaram de 3 por um delles ter redundado numa desclassificação, quando o jockey de Felicitation reclamou ter sido prejudicado pelo de Manitoba. Na unica vez em que o filho de Manna deixou de attingir o disco, na frente de seus adversarios, fel-o levado por circumstancias absolutamente estranhas á sua qualidade. Em pista barrosa, e dispensando 7 kilos a Moti Begum, não poude impedir que essa potranca do Aga Khan o antecedesse, mas mostrando, a seguir, quanto havia sido fructo de circumstancias adversas aquelle fracasso, deixou a mesma Moti Begum, no Boscaven Stakes de Newmarket, a mais de 10 corpos.

O melhor pôtro nunca se mediu com a melhor potranca, e se a Mirobella coube anteceder em kilo e meio o crack de Lord Woolavington, foi, naturalmente, por ter julgado Mr. Dawkins, "handicaper" do Jockey Club Inglez, de um padrão mais alto, a qualidade das "performances" da potranca. Estou certo, porém, de que, se um accidente não sobrevier ao neto de Son in Law, estará elle muito mais habilitado a laurear-se nos grandes classicos inglezes, que se disputam depois dos Dois Mil Guinéos, do que Myrobella.

Betty, collocada com 59 kilos no handicap livre, é filha do "semental" francez Teddy. E', indubitavelmente, superior a Brown Betty, á qual venceu em Goodwood por 3 corpos. A posterior victoria de Brown Betty sobre a filha de Teddy não chegou a accusar superioridade por parte da primeira, pois a segunda lhe dispensava então 6 kilos e 1|2 e foi vencida apenas por 1 corpo. Hyperion, collocado em 5º lugar, com 57 kilos, isto é, meio kilo menos que Manitoba, teve um pouco de "handicap" optimista por parte do "handicapeur", que, certamente, se esqueceu que o filho de Manna o havia precedido por 8 corpos, no citado Boscaven Stakes.

Jim Thomas, que vem a seguir, é um cavallo extremamente popular, tendo sido baptizado com o nome do ministro dos Dominios. Levou duas opportunidades para sair victorioso, mas, uma vez conseguido o seu primeiro exito, mais 6 consecutivos, lhe succederam, tornando-lhe essa aureola da consagração popular. O seu "pedigree" — Stratford e Honour Bright — indica o neto de Swinford como habilitado a ter successos em distancias curtas, pois Stratford, se bem que filho do excellente "stayer" que foi Swinford, é um etalon especialisado em "sprinters", sendo essa, aliás, a caracteristica de Silurian, reproductor do "turf" argentino, tambem filho de Swinford.

Uma apreciação individual de todos os figurantes do Free Handicap não seria, logicamente, cabivel. Limito-me, pois, a estabelecer as performances dos seis potros citados, não sendo de estranhar que de um delles, saia o producto da geração iniciada em 1932, capaz de conquistar a triplice-corôa.

JOG

Livraria Jacintho

Communica a seus amigos e freguezes a sua mudança de 37 para o n.º 59 da Rua São José, convidando para uma visita as suas novas installações.

Jockey Club Brasileiro

Os programmas das reuniões de domingo e segunda-feira:

REUNIAO DE 30 DE ABRIL

1ª carreira — Premio "Conjurado" — 800 metros — 5:000$.

	Kilos
Badana	51
Zaranza	51
Beryllo	53
Ticket	53
Zinnia	51
Zug	53
Copacabana	51

2ª Carreira — Premio "Coronel Eugenio" — 1.500 metros — 4:000$000.

	Kilos
Yamundá	53
Malayr	50
Granadeiro	54
Alteza	52
Malabon	54
Primeiro	54
Bagdá	51

3ª carreira — Premio "Bright Eyes" — 1.500 metros — Réis 4:000$000.

	Kilos
Visette	52
Zeppelin	51
Grand Marnier	50
Joy	49
Cuauhtemoc	51
Tobiba	49
Palospavos	56
Fineza	51

4ª carreira — Premio "Therezina" — 1.600 metros — 4:000$000.

	Kilos
Biribi	54
Algarve	57
Capibaribe	55
Ladario	53
Yolanda	55

5ª carreira — Premio "Vulcain" — 1.500 metros — Réis 4:000$000.

	Kilos
Manver	55
El Ghazi	55
Farceur	52
Millamn	55
Soneto	52
Libertino	55

6ª Carreira — Premio "Aymoré" — 1.600 metros — 4:000$000.

	Kilos
Arranha Céo	54
Reine Hortense	53
Plume Dorée	53
Marlena	51
Rico	56
Macá	51
Broadway	53
Hortencia	50
Weston	53
Hudson	51

7ª carreira — Premio Classico "Prefeitura Municipal" — 2.200 metros — 12:000$000.

	Kilos
Conjurado	60
Hoquendo	56
Carmel	58
Sovereign	53
Double Steel	53
Insurrecto	53
Augusto	56
Xangô	54
Good Money	50
Foragido	53

8ª Carreira — Premio "Spahis" — 2.200 metros — Réis 6:000$000.

	Kilos
Duggan	57
Kosmos	52
Jequitibá	54
Cabochard	50
Caton	50
Panache Royal	55
Vexillo	54

Premios do Betting: AYMORE' — CLº. PREFEITURA e SPAHIS.

REUNIAO DE 1 DE MAIO

1ª Carreira — Premio "Max" — 1.400 metros — 3:000$000.

	Kilos
Xiba	56
Jura	50
Salvaropa	56
Legenda	56
Morador	54
Enredo	48
Ubá	55
Lampreia	56
Aisca	48

2ª carreira — Premio "San Salvador" — 1.400 metros — 4:000$000.

	Kilos
Minho	54
Yapon	54
Meiga	53
Ada	52
Tupinambá	54
Xarope	54

3ª carreira — Premio "Colméa" — 1.500 metros — 4:000$000.

	Kilos
Tomyassu	51
Ximena	53
Fusão	55
Jaguaré	56
Incitatus	55
Macapá	56
Cori	52

4ª Carreira — Premio "Hortencia" — 1.750 metros — 5:000$000.

	Kilos
Biribi	53
Concordia	53
Xaréo	56
Ritual	53
Pommery	49
Funchal	53

5ª carreira — Premio "Andalick" — 1.000 metros — 4:000$.

	Kilos
Andalick	53
Xaviana	56
Transvaliana	49
Ribatejo	52
Little Jack	55
Maldad	50
Yára	49
Sitéa	52
Jemopotyr	54
Matupiri	48
Prita	52
Trahidor	56

6ª Carreira — Premio "Plume Dorée" — 1.600 metros — 3:000$000.

	Kilos
Ganadera	56
Golden Boy	56
Ivon	54
Basil ex-Kaolin	53
Xadrez	53
Vingativo	55
Kerensky	54
Karina	52
Vampiro	55

7ª Carreira — Premio "Grand Marnier" — 1.500 metros — 4:000$000.

	Kilos
Portena	55
Azulado	55
Saratoga	54
Valentão	52
Yak	51
La Mirabelle	56
Berenice	52
Mafa-có	52

8ª Carreira — Premio "Rex" — 1.600 metros — 5:000$000.

	Kilos
Xaréo	54
Xipotuba	53
Puro Tango	53
Almanzora	56
Araúna	52
Yolanda	55
Bolichero	54

Premios do Betting: ANDALICK — PLUME DORE'E E GRAND MARNIER.

Da Gavea para o Itamaraty

Para a região do Itamaraty, foram transferidos hontem, da Gavea, os animaes Dux e Farceur, que pertenciam ao turfman sr. A. Valentim.

Os novos pensionistas do treinador Arthur Fernandes foram adquiridos pelo sr. J. Aragão.

Taça "Condessa Paulo de Frontin"

Com os resultados das duas ultimas reuniões levadas a effeito em 21 e 23 deste mez, na Gavea, passou a ser a seguinte a classificação dos jornaes diarios concurrentes á Taça "Condessa Paulo de Frontin":

1 "Jornal do Commercio"	85—117
2 "Diario Carioca"	76—113
3 "Jornal do Brasil"	73—113
4 "Correio da Manhã"	63—111
5 "A Patria"	69—103
6 "O Globo"	66—102
7 "Jornal dos Sports"	62— 96
8 "A Nação"	61— 88
9 "Diario Portuguez"	54— 80
10 "Vanguarda"	46— 79
11 "O Radical"	47— 70
12 "A Batalha"	48— 69
13 "Diario da Noite"	49— 68
14 "A Noite"	42— 65
15 "Diario dos Sports"	31— 47
16 "Diario de Noticias"	11— 17

Corrida 16 Abril ultimo — Premio RONDEN 5.º parco 1.600 metros — Pesos

YOUNG, 52 — ALGARVE, 56

Commentario Turfista

QUE SERA'?

Young Vencedor de Rs. 67:200$000 em premios.

ALGARVE vencedor de Rs. 19:200$000 em premios.

Ultimo projecto foi chamado Young, 52 e Algarve, 56.

QUE SERA'?

Outra Consulta

Apezar de ingentes esforços empregados pela honrada commissão de corridas do Jockey Club Brasileiro para a vinda urgente da resposta da Inglaterra á sua consulta, e tambem, não ter o provecto professor Popovitz concluido o seu primoroso trabalho sobre o intrincado caso porque Young ganhador de 4 primeiros e 3 segundos classicos, 2 terceiros e vencedor em São Paulo, do Grande Premio "Derby-Paulista", 25:000$, vencedor em premios do total de 67:200$ e foi chamado para a corrida de 16 de abril, com 52 kilos, correu e venceu, e Algarve, ganhador de 3 primeiros, 2 segundos e 5 terceiros e 3 quartos logares, vencedor em premios no total de 19.200$, foi chamado a correr com 56 kilos, chegando em 4.º logar, resolveu a competente commissão de corridas do Jockey Club Brasileiro consultar ao sabio professor de sciencias occultas e connhecedor emerito de varios mysterios, dr. Tahra Bey, esse famoso caso.

O dr. Tahra Bey, que actualmente está na terra do crack "CAICO", promptificou-se a desvendar mais este mysterio. Esperemos...

Um em negociações e a outra presenteada

Flor da Matta, que ainda no dia 21 p.p. tomou parte em uma carreira com as côres da Coudelaria Major Carlos Eiras, acaba de ser presenteada por esse turfman ao sr. Virgilio de Mello Franco.

Yôyô, outro representante da jaqueta cinza, está em negociações para ser vendido pela importancia de sete contos.

Deste modo, somente Yéa continuará a defender as côres daquella coudelaria.

Franco foi para a reproducção

Para Pernambuco foi hontem embarcado o nacional Franco.

O filho de Penny, que foi adquirido pelo sr. José Prado Franco, vae ser destinado á reproducção.

Mudou de pensão

Das cocheiras do treinador Claudio Rosa para as de Paulo Rosa foi transferido, hontem, o sul-riograndense Duggan, que ainda domingo ultimo, correndo em uma pista pesada, na qual é elle especialista, triumphou no Premio "Dark Eyes", derrotando Panache Royal, Vexilo, Caton e Xenon.

O filho de Siete y Medio e Henriette, ao que parece, foi adquirido por um novo turfman

Edda virá tambem

Conforme noticiámos hontem, serão embarcados em São Paulo, ainda esta semana, com destino á nossa capital, os animaes: Araúna e Jemopotyr, pertencentes á senhorinha Véra da Silva Costa, e Kosmos e Lepido, de propriedade dos srs. E. e A. de Assumpção.

No mesmo vagão virá, tambem, a egua Edda, de propriedade do sr. Sylvio Penteado.

A filha de Pulgarin será alojada nas cocheiras do treinador João Cherubim.

Associação de Chronistas Desportivos

CONCURSOS DE PALPITES — TURF

Com os resultados das corridas de sexta-feira e domingo, ficou sendo a seguinte a classificação dos concurrentes inscriptos nos concursos abaixo.

"TAÇA OLIVAL COSTA"

1—Carlos Gonçalves	79—126
2—H. Campista	75—123
3—A. Corrêa	78—122
4—Carlos de Carvalho	78—121
5—Augusto Bastos	78—120
6—Alberto Smith	73—116
7—Isaac Moutinho	76—116
8—Monteiro Fonseca	77—111
9—Valle Junior	71—111
10—Heitor de Oliveira	67—110
11—Emmanuel Salgado	65—105
12—Arthur Machado Filho	65—104
13—Oscar Medeiros	69—103
14—J. A. Campos	62—101
15—Avelino Dias	65—99
16—Raul Gonçalves	62— 98
17—Eugenio de Oliveira	72— 96
18—Nestor C. Pereira	60— 91
19—Oliveira Santos	63— 88
20—Eurico de Carvalho	55— 83

RECORDS: — de rateios de duplas (314$600) Raul Gonçalves; de pontos por dia de corridas (media 1,3) Heitor de Oliveira.

"TAÇA DANIEL BLATTER"

1—Albertino M. Dias	78—126
2—Aggeu de Souza	74—122
3—Lindolpho Ribeiro	78—117
4—Antonio Santasusagana	76—115
5—Virgilio Gonçalves	63—115
6—Gilberto Vereza	68—111
7—J. Almeida	70—110
8—Oscar Ribeiro	72—105
9—Abelardo Alves	70—105
10—Samuel Babo	62— 98
11—Rubens P. Souza	65— 92
12—Aristides Sanches	60— 90
13—Ewaldo de Barros	60— 89
14—Jayme Cunha	54— 77
15—José Lourenço	50— 77
16—Sylvio Viterbo	43— 72
17—F. Ladeira	41— 68
18—Alcides Sanches	46— 66

RECORDS: — de rateios de duplas (403$000) Samuel Babo; de pontos por dia de corridas (media 1,1) Aggeu de Souza.

DUAS SORTES GRANDES HOJE

A loteria Federal do Brasil fará correr ás 14 horas e o Ao Mundo Loterico, rua do Ouvidor 139 venderá os 200:000$000.

1º premio e 100:000$000; 2º premio além de mais 3450 premios menores sommando .. .. 525:000$ por 40$ inteiros; meios 20$; quarto 10$ fracção 2$. Habilitae-vos sabbado plano igual já á venda ali rua do Ouvidor, 139. Ao Mundo Loterico o maior distribuidor das sortes grandes.

ADVOGADO EM S. PAULO

Dr. PEDRO FRAGA

Causas civeis, commerciaes e criminaes — PRAÇA DA SE', 34-1.º andar. Tel. 2-3235

DEPOIS DO CLASSICO "OUTOMNO"

ALGARVE FALA A'S "MASSAS" EM PLENO ENSILHAMENTO DO JOCKEY-CLUB BRASILEIRO

Quando terminou o Premio "Classico Outomno", em que Young triumphou levando 54, tendo Algarve tambem levado 54 no "lombo"... houve um "zum-zum" dos diabos de Algarve ao passar de volta da raia pelo Young...

Ora, era natural, depois que se appellou para os handcapeurs da Inglaterra, da Argentina e... da China, a proposito da corrida realizada em 16 de Abril, no Premio "Ronden" em que YOUNG, ganhador de 3 primeiros, 3 segundos classicos e vencedor em S. Paulo do "Derby-Paulista" Rs. 25:000$000, total em premios ganhos 47:200$000, levou 52 kilos e ALGARVE, vencedor de 3 primeiros, 2 segundos, 5 terceiros e 2 quartos logares, total dos premios ganhos Rs. 19:200$000, foi chamado e correu com 56 kilos, que tambem fossem ouvidos os "proprios animaes"...

Falar ao Young, naquelle momento, era inteiramente perder-se tempo. Young estava aos beijos e abraços com o Ernani de Freitas.

O Algarve, entretanto, indignado pela pessima saida que teve, estava, positivamente na conta...

Dirigimo-nos ao filho de Liniers um tanto contrafeito, mas forçoso era ouvir-se a "palavra autorizada de Algarve".

Foi facil o nosso entendimento com o crack do Stud Seabra, uma vez que o fidalgo crack Caicó, nos apresentou tão fleugmaticamente: — aqui está "um" dos nosso... pode se abrir.

O Algarve não teve meias palavras. Falou "burramente" sobre as consultas e mais consultas que se andam fazendo. O protesto deveria partir delle. Elle era a victima, era elle que tinha carregado de facto os 56, no tal Premio "Ronden", portanto, só elle é que poderia se manifestar com toda precisão. O Algarve estava inflammado, indignado, (cá para nós com toda razão!).

O Algarve continuou, o que era preciso contra estes "handcaps" feitos á contento dos "mandões", era que se fundasse uma Sociedade entre "elles" para protestar em tempo e evitar estes abusos. Achava que o "homem" pode raciocinar melhor do que "elles", mas quem aguentava a espiga de correr sobrecarregado não era o handcapeur — eram "elles"...

A senhorita Yolanda, toda meiguice, não se conteve e foi logo dizendo toda intrigante: Corre outra vez Algarve com o Young, dando "peso" seu "trouxa" de uma figa...

A companheira de Young, a esbelta tordilha Igerne, toda garbosa e faceira (não fosse ella a filha de Faceira!), não deixou caides no chão as palavras intrigantes de Yolanda, e foi logo replicando: — O Young não dará nunca confiança a "voces". "Elle" veste a bluza azul e costuras ouro do patrão de tudo isso... O handicapeur tem que respeitar mesmo as ordens. Senão volta para os "Pampas". Nós somos as "damas" da casa e o mais é farofa... Quem carrega "peso" de mais é burro...

O Algarve tirou uma linha e piscou o olho direito e foi dizendo de "cara": — Vamos "menina" para o "Haras". Lá é que eu quero te mostrar o "peso".... do braço!

Foi um insulto "pesado"; o Young, "rangiu" os dentes... mas foi dando meia volta. Algarve continuou. Precisamos fundar uma sociedade, ou um syndicato, que agora está na moda, para defender os nossos sagrados direitos.

"Elles" fazem "projectos" de "cavação", destribuem o handcap a vontade do corpo, mas nós "desmancharemos" a escripta, a "maçonaria". Uma dor de "canellas", uma "manqueira", uma "tossezinha"... estragaremos tudo. Não se corre...

O Lutador, que veiu de S Paulo e que vinha com bastante fé, tanto assim que o Molina o montou, mostrou-se solidario com o Algarve, declarando logo: — "a união faz a força". Precisamos nos unir e agir em defesa de nossos direitos. Estou de pleno accordo com o meu collega Algarve.

Mossoro, olhando para Yéa, todo dengozo, sorridente, mostrou-se admirado de que "ella", tendo apertado Young, na ultima corrida no Premio "Ronden", o tal pareo dos 52 e 56, não tivesse agora chegado ao menos na frente da "senhorita" Igerne.

A graciosa Yéa, deu um "muchoco" e foi andando, toda se requebrando... e dizendo, "agulha" levei eu na corrida passada, agora, foi "elle"... o nosso adorado Young.

Mas, Algarve estirava o pescoço e com a voz firme perguntava: "Por onde anda o handcapeur, que eu quero perguntar-lhe se na proxima corrida levarei 56 e Young, 52?

Onde anda este "homem", tão falado pelos jornaes? Deixa chegar o amigo Horacio Perazzo da Argentina que eu hei-de arranjar uma apresentação para este handcapeur, que bem pode ser "gaucho", mas que de handcapeur sabe tanto como eu de dizer "missas"...

O Commendador chegou e olhou o Algarve que não teve duvida em calar-se e levantar a cabeça para cumprimental-o.

Era o patrão que lhe garante a "boa alfafa", o "bom milho "Cattete", os "tablettes de assucar", boa "cama", etc. e tal...

Obediencia e respeito ao patrão. Era natural!

Pouco depois, o sympathico embaixador das polainas, das cartolas, o "gentleman" Dr. Carlos, que infelizmente desta vez, com a derrota da "Concordia" não mandou os biscoitos, os docezinhos, pegou pelo braço o Commendador e os dois foram para as Tribunas de Socios, conversando, naturalmente a razão provavel de na proxima corrida o Algarve levar 56 e o Young, 54! emquanto se esperava a resposta dos handcapeurs da Inglaterra, da Argentina e... da China.

O Algarve tirou um "fiapo" e terminou a falação com estas palavras: — A vida é assim mesmo. "Elles" os "homens" destribuem os "pesos", nós é que aguentamos com os "ditos" no lombo e, é como se vê, perde-se e o patrão tambem perde os "dinheiros" e o resultado é vencerem sempre os "protegidos", os filhos... dos "donos da casa".

"A vida dos cavallos de corridas, é como dos artistas do theatro ou do cinema. Dias de fulgores e de tristezas"...

Vou para casa jantar o bom jantar, e, amigos meus que me ouviram, até á vista!

Pouco depois, o ensilhamento estava deserto!

Continuava a chuva!

Acabava de se realizar o ultimo pareo, e Xenon com o Saifate em cima, chegando em ultimo logar.

Coitadinho levava 54 kilos... Para a outra corrida.. levará 50, montará o Canalis e adeus os "Duggans" os "Panaches"...

E, a musica não tocou! Porque isso de musica era só antigamente no Derby-Club!

Saudosos tempos!

X. X.

(Continúa na 11.ª pagina)

CAMBIO — INVESTIMENTOS — TITULOS — ADMINISTRAÇÃO

CITA LTDA.

Direcção de Percy D. Levy

RIO — Rua da Candelaria, 72 — 3-5786 | S. PAULO — Rua de S. Bento, 36, 2º. S|Loja. — 2-3679 | SANTOS — Rua 15 de Novembro. — Cent. 3053

INFORMAÇÕES FINANCEIRAS E COMMERCIAES

O CAMBIO

O mercado de cambio abriu e funccionou, hontem, com as taxas apresentadas pelo Banco do Brasil na abertura.

PARA SAQUES

	A vista
Londres	51$304
Paris	$595
Zurich	2$925
Hamburgo	3$480
Milão	$795
Lisboa	$485
Madrid	1$195
Bruxellas	2$095
Nova York	12$300
Buenos Aires	3$885
Montevidéo	7$180

PARA COMPRAS:

	A 90 d|v.
Libra	50$900
Dollar	12$940
Franco	$560
Lira	$740
Marco	3$265

	A vista
Libra	51$300
Dollar	13$040
Franco	$565
Lira	$650
Marco	3$315

	Pelo Cabo
Libra	51$500
Dollar	13$090
O vale ficou cotado	7$264

No fechamento do cambio ficou inalterado.

CAMARA SYNDICAL DOS CORRECTORES

Curso Official do Cambio e Moedas Metallicas

Praças	90 d|v.
S|Londres	51$304,384 4 51|128

Praças	A vista
S|Londres	52$333,800 4 75|128
S|Paris	$595
S|Italia	$785
S|Allemanha	3$480
S|Portugal	$437
S|Belgica (papel)	—
S|Belgica (ouro)	2$095
S|Hespanha	1$295
S|Suissa	2$025
S|Suecia	—
S|Noroega	—
S|Dinamarca	—
S|Syria e Palestina	—
S|Tcheco-Slovaquia	$410
S|N.York	13$300
S|Montevidéo	7$130
S|B. Aires (peso papel)	3$885
S|B. Aires (peso ouro)	—
S|Holanda (flordim)	6$095
S|Japão (yen)	3$370
S|Romania	—
S|Austria	—
S|Canadá	11$840
S|Chile	—
Vales ouro por 1$	7$264

MOEDAS

Lira (papel)	1$130
Franco (papel)	$880
Escudo (papel)	$730

CAMBIO EM LONDRES

O Mercado de Cambio em Londres abriu hontem com as seguintes taxas:

S|Nova York	3.30 1|2
S|Berlim	15.20
S|Paris	88.81
S|Amsterdam	8.71
S|Zurich	18.15
S|Madrid	40.94
S|Genova	67.37
S|Bruxellas	25.02

NO FECHAMENTO

S|Nova York	3.85
S|Berlim	15.10
S|Paris	88.12
S|Amsterdam	8.63
S|Zurich	17.95
S|Madrid	40.60
S|Genova	66.62
S|Bruxellas	24.80

CAFE'

O mercado de café disponivel desenvolveu-se, hontem em ambiente mais favoravel comparecendo ao serviço de classificação, um numero regular de casas exportadoras.

O mercado ficou em posição sustentado.

Os negocios effectuados hontem no Centro de Commercio de Café, foram de 7.039 scs, sendo vendidas até ás 11 horas 6.100 scs. e mais tarde 939 scs. perfazendo um total do dia 7.039 scs.

O mercado a termo não operou.

Para diversos typos vigoraram os seguintes preços por dez kilos:

Typo 3	13$100
Typo 4	12$600
Typo 5	12$300
Typo 6	11$900
Typo 7	11$500
Typo 8	11$000
Pauta 24 a 30 de abril	1$150
Imposto ouro (Minas)	3$000
Imposto ouro (E. Rio)	5$000

EM SANTOS

Base official do disponivel

O preço official do disponivel foi mantido em 13$800 por dez kilos de café molle, typo 4, calmo.

MERCADO DE CAFE' DE HAVRE

Cotação official semanal de café disponivel

ESTATISTICA SEMANAL

Café de Santos, typo bom, terreiro, disponivel F. Hoje 238; Semana Anterior 238; Mesma data anno passado 192.000.

Café do Brasil Hoje 69.000; Semana Anterior 71.000; Mesma data anno passado 192.000.

Café de outras procedencias Hoje 228.000; Semana Anterior 220.000; Mesma data anno passado 297.000.

Total Hoje 297.000; Semana Anterior 300.000; Mesma data anno passado 489.000.

EMBARQUES E MOVIMENTO ESTATISTICO DO MERCADO

Embarques para Europa — Oeste e Norte 625 scs.

America do Norte 8.829 scs.

Cabotagem Sul 240 scs.

Somma dos embarques 9.694 scs.

De 1º do mez até o dia 24 .. 178.284 scs.

Retirado do mercado 4.320 scs.

De 1º do mez até o dia 24 .. 60.856 scs.

ASSUCAR

Até esta data 65.176 scs. Existencia ás 17 horas 410.337 scs.

O mercado do assucar disponivel desenvolveu-se, ainda hontem, em posição paralysada, e com os diversos typos com os preços inalterados. O mercado a termo não funccionou. Para diversos typos vigoraram os seguintes preços por sacco de 60 kilos: Branco crystal, de 54$000 a 56$000; Crystal amarello, de 44$000 a 45$000; Mascavos, de 33$000 a 35$000; Mascavinhos, de nominal. O mercado ficou paralysado.

Movimento estatistico

O movimento estatistico do mercado constou do seguinte: Entraram 8.000 saccos da Bahia; sairam 12.068 saccos e ficaram em stock 143.036 saccos.

EM S. PAULO

(Mercado disponivel)

O mercado disponivel da Bolsa de Mercadorias de S. Paulo regulou frouxo para todas as qualidades de assucar, com as seguintes cotações em vigor: Refinado filtrado, especial, comp., 63$000; vend., 63$500; de primeira, comp., 61$000; vend. 61$500.

Crystal bom secco: comp., p|60 kilos, do Estado, nominal. De Pernambuco, comp., 50$000; vend., 52$000.

Moido: comp., p|598 kilos, 51$500; vend., 53$000.

Somenos: comp. p|60 kilos, 44$000; vend., 44$500.

Mascavos: comp. p|60 kilos, 32$000; vend., 32$500.

EM PERNAMBUCO

(Mercado disponivel)

O mercado de assucar disponivel amontoado em armazens regulou paralysado para todas as qualidades de assucar, com todas nas cotações.

Entradas: As entradas constaram de 500 saccos de 60 kilos, e ue, desde 1.º de setembro, sommaram 3.560.300 saccos.

Exportação: A exportação constou de 2.000 saccos de 60 kilos, para Santos e 2.000 para outros portos do Sul do Brasil.

Existencia: A existencia constou de 469.200 saccos de 60 kilos.

ALGODÃO

O mercado do disponivel do algodão expressou-se, ainda hontem, em posição calma, e e que, desde 1.º de setembro, preços inalterados. O mercado a termo não funccionou. Para diversos typos vigoraram os seguintes preços por dez kilos de algodão: Fibra longa — Seridó — typo 3, de 60$000 a 61$000; typo 4, de 57$000 a 58$000; Fibra media — sertões — typo 3, de 48$000 a 49$000; typo 5, de 40$000 a 41$000; Ceará — typo 3, nominal, typo 5, de 39$000 a 40$000; Fibra curta — mattas — typo 3, de 37$000 a 36$000; typo 5, de 33$000 a 34$000; Paulistas — typo 3, de 37$000 a... 38$000; typo 5, de 35$000 a 36$000.

O mercado ficou em posição calma.

Movimento estatistico

Entradas: As entradas constaram de 379 fardos.

Saidas: As saidas foram de 214 fardos.

Existencia: Ficaram em existencia 29.092 fardos.

EM S. PAULO

(Mercado disponivel)

Algodão em caroço: Regulou sem cotação.

Typo da Bolsa de Mercadorias: O algodão n. 5 (da Bolsa de S. Paulo) regulou calmo com compradores a 48$000 e vendedores a 49$000.

Caroço de algodão: Regulou sem cotação.

EM PERNAMBUCO

O mercado de algodão disponivel regulou estavel com compradores de primeira sorte a 62$000 sem vendedores.

Entradas: As entradas constaram de 100 saccos de 80 kilos e que, desde 1.º de setembro, sommaram 82.900.

Existencia: Não houve.

TITULOS

Na Bolsa de Fundos Publicos, os negocios effectuados, hontem, foram os seguintes:

APOLICES

16 — Uniformizadas, 846$; 2 — Div. emissões nom. 200$, 800$000; 2 — Div. emissões nom. 1:000$, 844$000; 245 — Div. emissões nom. 1:000$000, 845$000; 10:000$ — Obrig. Thesouro 1921, 995$000; 75 — Obrig. Thesouro 1930, 1:000$000; 2 — Div. emissões port., 852$000; 213 — Div. emissões port., 855$000; 113 — Div. emissões port., 856$000; 20 — Div. emissões port., 857$000; 100 — Div. emissões port., c/v 30 dias, 856$000; 100 — Municipaes 1931 port., 175$000; 120 — Municipaes 1931 port., 176$000; 160 — Municipaes 1931 port., 177$000; 10 — Municipaes 1931 port., 179$000; 17 — Municipaes 1914 port., 150$000; 100 — Municipaes 1917 port., 147$; 440 — Municipaes Dec. 1535, port., 6 °|°, 172$000; 1 — Municipaes Dec. 1933, port. 8 °|°, 184$000; 77 — Municipaes Dec. 1933 port., 8 °|°, 160$000; 67 — Municipaes Dec. 1933, port, 8 °|°, 187$000; 195 — Municipaes Dec. 3264 port. 7 °|°, 165$000; 4 — Obrig. de Minas 200$000, 9 °|°, 505$000; 10 — Obrig. Minas 500$, 9 °|°, 505$000; 796 — Obrig. de Minas 1:000$000, 9 °|°, 1:000$000; 4 — Est. do Rio 4 °|° port., 102$000; 2 — Estado de Minas 5 °|° nom. 715$000; 12 — Estado de Minas Dec. 9511 850$000; 30 — Estado de Minas Dec. 9555 5 °|°, 705$000; 10 — Estado de Minas Dec. 9662, 5 °|°, 700$000.

ACÇÕES

21 — Banco dos Funccionarios, 48$000; 50 — Banco do Commercio, 130$000; 100 — São Jeronymo, 122$000; 45 — Docas de Santos, port., 220$000.

Movimento Forense

FALENCIA DENEGADA

D. A. Lyra — O juiz da 6ª Vara denegou o pedido de fallencia deste negociante, estabelecido á rua Barão de Mesquita, 1061, feito por Arthur Castro Aragão, credor de 755$900 por duplicata, attendendo ao deposito feito pelo supplicado.

DESPACHO EM FALLENCIA REQUERIDA

José Alves de Carvalho — Convertido em dilligencia o julgamento do pedido de fallencia, afim de que os requerentes provem, por meio de testemunhas, o que allegam justificando o pedido, 4ª.

DESPACHOS EM FALLENCIAS

Antonio M. Dantas — Deferido o pedido do liquidatario, afim de ser expedida precatoria de venda dos immoveis, em Nictheroy. 1ª.

Cia. Nacional de Commercio, S. A. — Deferido o pedido de vendas dos bens immoveis. 1ª.

F. de Siqueira & Cia. — Sellados á conclusão a prestação de contas do ex-liquidatario Alvaro de Souza Carvalho. 1ª.

Cia. Fiação e Tecelagem de Lã — Deferido o pedido de cancellamento de uma hypotheca. 2ª.

J. Evandro Lopes — Deferido o pedido de remuneração ao fallido, com a diaria de 30$000. 2ª.

Kalmon Jaimovitch & Cia. — Designado o dia 8 de maio proximo para a assembléa de credores. Incluido o credito impugnado de Jacob Schneider & Irmão. 2ª.

Avelino A. Sancho — Deferido o pedido de venda dos bens da massa. 2ª.

Henrique Garcia & Cia. — Deferido o pedido de venda dos bens da massa. 2ª.

Farjalla & Cia. — Destituido o syndico e nomeado, em substituição, Acher I. Emmanuel. 2ª.

Evaristo Costa — Incluidos os creditos não impugnados e designado o dia 8 de maio proximo para a assembléa de credores. 2ª.

P. Oliveira da Cruz & Cia. — Designado o dia 2 de maio proximo para a asembléa de credores. 4ª.

Monteiro Fontes & Cia. — Diga o dr. Curador sobre a prestação de contas dos ex-syndicos, Gonçalves Lopes & Ca., com a informação do cartorio. 4ª.

Trajano de Medeiros & Cia. — Autorizada a entrega, em pagamento, ao Banco do Brasil, dos Blocos Norte e Oéste dos terrenos da antiga officina do Engenho de Dentro, como parte do credito hypothecario d'aquelle banco. 4ª.

Lopes & Cia. — Destituido o syndico e nomeado, em substituição, o credor José Catharino Pinto. 5ª.

Guimarães Pinto & Cia. — Aguarde o credor reclamante, Estabelecimentos A. Guilharmente, opportunidade para receber o que lhe caiba no rateio. 5ª.

Cia. Sanit — Julgadas bôas e bem prestadas as contas do liquidatario Acylino Rocha. 3ª.

Pecegueiro & Silva — Deferido o pedido de venda dos bens da massa. 3ª.

Abino Pereira Gomes — Julgadas boas e bem prestadas as contas dos ex-syndicos Fernandes Moreira & Cia. 3ª.

Serraria Santo Antonio Ltda. — Mantida a decisão aggravada na impugnação ao credito da Cia. Amarante, 3ª.

Fallencias e Concordatas em São Paulo

FALLENCIAS

M. Gomes & Cia. — Por sentença de 22 do corrente, foi decretada a fallencia de M. Gomes & Cia., commerciantes estabelecidos nesta capital, á contar de 40 dias anteriores a 25|2|933. Foi nomeado syndico o dr. Amador Sampaio, marcado o prazo de 15 dias para as habilitações de creditos e designado o dia 11 de julho proximo futuro, ás 14 horas, para se realizar a assembléa de credores.

O feito se processa pelo cartorio do 3º Officio.

Julio Pupo & Cia. — Foram nomeados syndicos da fallencia supra, os credores P. Buckup & Cia. O feito se processa pelo cartorio do 2º Officio.

P. Cherkesian, S. Nigohosian & Cia. — Termina hoje o prazo para habilitações de creditos na fallencia supra. O feito se processa pelo cartorio do 1º Officio.

Luiz M. Pinto de Queiroz — Deverá realizar-se hoje, ás 14 horas, a assembléa de credores na fallencia supra.

O feito se processa pelo cartorio do 4º Officio.

Titulos protestados em São Paulo

Cartorio — em 19-4-1933

E. Carrara (comp.) R. Rego Freitas, 75 — Dupl. pgto.,..... 874$800.

J. Moraes Barros (comp.) R. da Penha, 22 — Saldo — Dupl. pgto., 431$200.

Irmãos Alfano (vends.) — Adolpho Lefevre (comp.) Al. Lorena, 111 — Liquido — Dupl. assign., 270$200.

Declaração: "Não houve outra transacção além de compras á vista. Autorizo, entretanto, a retirarem até 100 metros de canos da sobra como foi o combinado desde o inicio dos negocios, como condição indispensavel."

Vicente Alfano (acc.) R. Cajurú, 96 — Saldo — Letra pgto., 625$000.

Irmãos Alfano (sacs.) e Luiz Alfano (end.) — Irmãos Camargo (accs.) R. do Carmo, 18 — Letra pgto., 1:328$000.

Benjamin Folco (comp.) R. da Moóca, 363 — Dupl. pgto., 2:789$900.

Irmãos Refinetti & Cia. (vends.) — Antonio J. Alves (comp.) R. Visc. Parnahyba, 596 — Dupl. pgto., 1:851$000.

Irmãos Refinetti & Cia. (vends.) — Rizieri Ercole (comp.) R. Benjamin Constant, 1 — Letra pgto., 1:332$200.

Irmãos Refinetti & Cia. (vends.) — Alberto Boacnin (acc.) Indianopolis — Letra pgto., 200$000.

A. Cunha Ramos (aval.) — João Rocco (acc.) R. Cons. Furtado, 138-C. — Letra pgto., 100$000. Felicio Rocco (aval.)

3.º Cartorio — em 19-4-1933

A. P. Monteiro (acc.) Pça. Patriarcha, 4 — Letra pgto., 287$600.

Luperclo Escobar Viegas (acc.) Av. Brig. L. Antonio, 643 — Letra pgto., 5:000$000.

Aristoteles J. Ferreira (aval) — Severino Vasques (ac.) R. Alv. Penteado, 21-A — Letra pgto., 1:000$000.

O Mesmo (acc.) — Letra pgto., 1:000$000.

Declaração: "Sciente. Não posso pagar porque a situação não permitte e serem titulos de favor."

4.º Cartorio — em 19-4-1933

Amelia Bicelli — R. Marcos Arruda, 147 — Dupl. pgto., 442$000.

A Mesma (dev.) — Dupl. pgto., 488$000.

José Estanislau do Amaral (acc.) R. Mauá, 103 — Letra pgto., 4:500$000.

Julio de Aguiar Pupo (acc.) Pça. Patriarcha, 4 B — Saldo— Letra pgto., 125$000.

A. P. Monteiro (sac. end.) —Alfredo Martinez Grau (aval) — Julio Pupo & Cia. (devs.)— Pça. Patriarcha, 4-B — Dupl. pgto., 386$850.

Irmãos Alfano (devs.) R. Cajurú, 96 — Saldo — Dupl. pgto. 205$000.

Os Mesmos (devs.) — Dupl. pgto., 757$500.

Mario Gomes de Oliveira & Cia. (devs.) Santos — Saldo — Dupl. pgto., 143$400.

Irmãos Alfano (vends. ends.) e Luiz Alfano (end.) — Raul Pinheiro (dev.) Pça da Sé, Pal. Rolin, 8.º and. — Saldo —Dupl. pgto., 328$800.

Irmãos Alfano (vends. ends.) e Luiz Alfano (end.) — A. Stott (acc.) — Letra pgto.,... 36$000.

Osiris F. Toledo (acc.) R. 24 de Maio, 12 — Letra pgto.,.... 500$000.

Carlos Rodrigues de Moraes (aval.) — Alexandre Esposti (emit.) R. Lefgren, 26 — Prom. pgto., 500$000.

Domingos Medeiros (aval.)— Malvina Marmerstein (dev.) — Salto — Dupl. pgto., 924$800.

Declaração: "Sciente. Deixo de pagar hoje, mas estou providenciando o pagamento."

Mme. Francisca Ferreira (sacada-saque á vista) — Pça. da Republica, 44 — apto. 10 — Letra acc., 240$000.

Declaração: "Não devo á sacadora e protesto haver da mesma perdas e damnos caso prosiga na cobrança da supposta conta."

Dr. Julio Boccolinio (comp.) Av. Angelica, 51 — Dupl. assig. 649$500.

Declaração: "Intimado pela imprensa, tenho a declarar que deixo de aceitar esta duplicata, por não ser essa a quantia que devo. Protesto desde já perdas e damnos."

Movimento de vapores

VAPORES ESPERADOS

"Anna", P. do Sul	27
"Deseado", Liverpool e esc.	27
"S. Cross", B. Aires	27
"Joazeiro", S. Francisco e esc.	27
"S. Branca", S. Matheus e esc.	27
"Phrygia", B. Aires e esc.	28
"Bore IX", B. Aires e esc.	28
"W. World", Nova York e esc.	28
"P. Giovanna", Genova e esc.	28
"S. Grande", P. do Sul	28
"R. Barbosa", Santos	28
"S. Negra", P. do Norte	29
"Eglantier", B. Aires e esc.	29
"Cap. Arcona", B. Aires e esc.	29
"A. Nascimento", Penedo e esc.	29
"G. Osorio", Hamburgo e esc.	30
"Orania", Amsterdam e esc.	30
"Kerquelen", B. Aires e esc.	30
"Campos", P. do Norte	30
MAIO	
"H. Princess", Londres e esc.	1
"Cuyabá", Hamburgo e esc.	1
"G. S. Martin", B. Aires e esc.	3
"E. Prince", B. Aires e esc.	4
"Montferland", B. Aires e esc.	4

VAPORES A SAIR

"Dova", Caravellas e esc.	27
"Mantiqueira", P. do Sul	27
"Itapuhy", P. do Sul	27
"Deseado", B. Aires e esc.	27
"S. Cross", N. York, e esc.	27
"Aratimbó", Cabedello e esc.	27
"Phrygia", Houston e esc.	28
"Bocania", Maceio e esc.	28
"Barbacena", N. Orleans e esc.	28
"Bore IX", Finlandia e esc.	28
"W. World", B. Aires e esc.	28
"P Giovanna", B. Aires e esc.	28
"R. Alves" Belém e esc.	28
"Eglantier", Antuerpia e esc.	29
"C. Arcona" Hamburgo e esc.	29
"G. Osorio", B. Aires e esc.	30
"Itanagé", P. do Sul"	30
"Itaqui", P. do Sul	30
"Orania", B. Aires e esc.	30
"R. Barbosa", Hamburgo e esc.	30
"Kerquelen", Havre e esc.	30
"S. Branca", S. Matheus	30
"Itaquatiá", Cabedello e esc.	30

Malas Postaes

O Departamento dos Correios e Telegraphos expedirá malas pelos seguintes paquetes:

Dia 27:

"Deseado", para Santos, Montevidéo e Buenos Aires, recebendo impressos até ás 8 horas; objectos para registar até ás 18 horas do dia 26; cartas para o interior da Republica, idem, idem, com porte duplo, até ás 9 horas.

"Itapuhy", para: Santos, Paranaguá, Antonina, Imbituba, Rio Grande, Pelotas e Porto Alegre, recebendo impressos até ás 8 horas; objectos para registar até ás 18 horas do dia 26; cartas para o interior da Republica, idem, idem. com porte duplo, até ás 9 horas.

"Aratimbó", para: Victoria, Bahia, Maceió, Recife e Cabedello, recebendo impressos até ás 6 horas; objectos para registar, até ás 18 horas do dia 26; cartas para o interior da Republica, idem, idem, com porte duplo, até ás 7 horas.

"Southern Cross", para: Bermudas, Trindade e Nova York, recebendo impressos até ás 10 horas; objectos para registar, até ás 9 horas; cartas para o exterior da Republica, até ás 11 horas.

MARITIMAS

A PARTIDA DO "ITAQUICÉ"

Do armazem 13 do Caes do Porto, parte hoje, ás 14 horas, o paquete "Itaquicé", que se destina a Belém e escalas.

SYNDICATO DOS MACHINISTAS DA MARINHA MERCANTE

Está marcada para amanhã, ás 18 horas, uma assembléa geral extraordinaria dos associados do Syndicato dos Machinistas da Marinha Mercante, para tratarem da reforma parcial dos Estatutos.

RUMO A PORTO ALEGRE

Sob o commando do capitão de longo curso Euclydes de Almeida Bazilio, deixa hoje a Guanabara, ás 10 horas, o paquete "Commandante Alcidio", que se destina a Porto Alegre e escalas de costume.

A nave do Lloyd Brasileiro vae abarrotada de passageiros e conduz um grande carregamento para os portos do sul.

O "BAGE'" SOMENTE PARTIRA' A 30 DE MAIO

O paquete "Bagé", que tinha a sua partida marcada para o dia 15 de maio, com destino aos portos europeus, foi, pela direcção do Lloyd Brasileiro, substituido nesta viagem pelo "Cuyabá".

O "Bagé" somente deixará a Guanabara a 30 do mesmo mez e o seu commissario, sr. Hermenegildo Pereira, obteve uma licença para tratamento da sua saude, porém, fará no navio a proxima viagem.

O MINISTRO DA GUERRA VISITARA', HOJE, A ILHA DE MOCANGUÊ

O general Espirito Santo Cardoso, ministro da Guerra, a convite da firma Lage & Irmãos, visitará, hoje, a ilha de Mocanguê, onde aquella firma tem installadas as suas officinas.

O titular da Guerra, depois de visitar todas as dependencias do estabelecimento, almoçará naquella ilha.

Indicador Profissional

Dr. Alvaro Moutinho
Doenças dos rins, bexiga, prostata, etc. Cura rapida, sem dôr da GONORRHE'A aguda ou chronica e suas complicações no homem e na mulher, prostatites, cistites, orchites, inflammações do utero, ovarios, etc.
Tratamento pela electricidade, Diathermia D'Arsonvallização Ozonothermia. Estreitamento da Urethra IMPOTENCIA
11 ás 13 — Buenos Aires, 77-4º. Consultas a preços reduzidos: 18 ás 19

Clinica Medico-cirurgica DR. AMERICO CAPARICA
Consultorio: Rua Visconde de Rio Branco, 31 (sobrado) DIARIAMENTE DAS 3 A'S 7 HORAS. Telephone: 2-2949
Residencia — Rua Riachuelo, 56. Telephone: 2-7804

Advogado ROBERTO LYRA
PATROCINIO DE CAUSAS MEDIANTE CONTRATO.
Ed. "Jornal do Commercio", 1º S. 106 — 4-5982 — 16 ás 19.

Dr. Water B. Moreira
Molestias do utero, ovarios, partos e operações.
RES.: FERREIRA DE ANDRADE, 42 — Tel. 9-2460
CONS.: ARCHIAS CORDEIRO. Numero 198-sob.

CASA DE SAUDE SÃO SEBASTIÃO
160 — RUA BENTO LISBOA — 160 Telephones: 5-4001 — 5-4002
DIARIAS DESDE 15$000
Situada no local mais aprazivel desta cidade. Aberta á clinica de todos os srs. medicos.
OPERAÇÕES E PARTOS
REGIMENS ALIMENTARES, Duchas, Raio X
Medico: dr Cincinato Simões Corrêa — Director: Luiz Simões Corrêa.

Dr. Oliveira Botelho:
Tratamento pela vaccina do proprio sangue do doente — tuberculose, asthma, diabete, papo certas cegueiras molestias da pelle, etc. — 163, General Polydoro — 9 ás 11 — Tel.: 6-0575

DR. MALTA DA COSTA
Analyses medicas e vacinas autogenas — R. Ouvires, 5—5º andar— Fone: 2-3047.

Dr. Oswaldo Barbosa
PROF. DE CLINICA MEDICA DA FACULDADE DE MEDICINA DO PARA'
Doenças do figado, estomago, pulmões e coração.
Installações completas de electricidade medica, raios X, alta frequencia, banhos hydro-electricos e de luz, raios, infra-vermelhos e ultra-violetas.
EXAMES DE LABORATORIO.
CONSULTORIO: 7 de Setembro 135 3º andar — 2-0598.
RESIDENCIA: Rua Paulino Fernandes, 82 — Botafogo, 6-2231.

CASA DE SAUDE DA ASSOCIAÇAO DOS CONSTRUCTORES CIVIS
R. do Senado n. 213 — Tel. 2-0964 Director Dr. Julio Pinto Brandão. Cirurgia em geral, especialmente cirurgia do ventre e vias urinarias, fracturas e apparelhos. Aberta á clinica de todos os senhores medicos.
RAIOS X
A CARGO DOS DRS.: VICTOR E PAULO CORTES, PREÇOS MODICOS

Dr. Fernando Paulino
Cirurgia — Vias urinarias
Assembléa, 70-1º — Diariamente de 3 ás 5. — T. 2-5263 — Sanatorio S. Geraldo, 5 ás 7. — T. 6-0155.

Clinica Veterinaria
Dr. W von FRETZ
Phr. Leme. Tels.: 7-2352 e 9-3874.

DR. JORGE PEREIRA
Assistente do Serviço de Cirurgia geral do Hospital São Francisco de Assis — Cirurgião da Caixa da Light
Cirurgia em geral gastro-enterologica · Cons.: Assembléa: 67 2º — segundas quartas e sextas das 2 ás 4 horas — Telep. 2-7339
Res.: Paysandu' 28 — Tel.: 5-2988

Preços aos remediados

Obturação	10$
Pivot	35$
Corôa de ouro	40$
Dentadura até 14 dentes	100$

Pagamento parcelado. — Garantia.
79, RUA BUENOS AIRES, 79
Clinica Dentaria Allemã

Dr. Brandino Corrêa
Molestias do apparelho Genito-Urinario no homem ou na mulher — OPERAÇÕES — Utero, ovarios, prostata rins bexiga etc. Cura rapida por processo moderno sem dôr da GONORRHE'A e suas complicações — Prostatites orchites cystites, estreitamentos, etc. Diathermia Darsonvalização. — R. Republica do Peru' n. 23, sob. das 7 ás 8 1|2 e das 14 ás 18 horas. Domingos e feriados das 7 ás 9 horas

Dr. Newton Motta
Medico
(Do Hospital S. Francisco e Beneficencia Portugueza)
MOLESTIAS DAS SENHORAS — CIRURGIA — PARTOS
Consultorio: R. Leopoldina Rego, 32 (sob.)-Ramos — De 5 ás 7.
Residencia: R. Professor Gabizo 198 — Tel. 8-2648

CASA DE PENHORES
ARTHUR ALVIM
40 RUA LUIZ DE CAMÕES, 40
Perdeu-se a cautela numero 190.820 desta casa.

Ordem Terceira do Carmo

O ALMOÇO COMMEMORATIVO DA PASCHOA ESTE ANNO

Conforme occorre todas as sextas-feiras, reuniram-se, ante-hontem, em almoço intimo, no Hospital da Ordem Terceira do Monte do Carmo, á rua Riachuelo, os directores e irmãos graduados dessa importante instituição pia.

No almoço de sexta-feira ultima esteve presente, especialmente convidado, o escriptor e nosso confrade de imprensa Berilo Neves, que foi recebido, á entrada do edificio, pelo subprior da Ordem, em exercicio, sr. Francisco Cabral Peixoto, e pelo administrador do Hospital, sr. José Marques.

Em companhia de ambos, o nosso confrade percorreu todas as installações da Ordem do Carmo, admirando, por toda parte, o aceio, a disciplina e efficiencia de todos os serviços.

Em seguida, realizou-se o almoço, a que estiveram presentes figuras de destaque na Ordem do Carmo, cavalheiros e senhoras da nossa melhor sociedade. Em nome da directoria da Ordem do Carmo, e da sra. Olivia Cabral Peixoto, que organizara a linda festa, fez uso da palavra, em tocante discurso, o sr. Cupertino de Oliveira, que se referiu á obra literaria do visitante e fez uma oração pontilhada de graça e bom gosto. Agradecendo, o homenageado deu conta da magnifica impressão que lhe haviam causado as installações e serviços do Hospital, onde se acolhem centenas de enfermos, e de velhos, cuja ultima etapa da vida é, assim, amparada por essa benemerita instituição.

Referiu-se á actuação generosa e nobremente christã da sra. Cabral Peixoto naquella casa e terminou fazendo votos para que a Ordem Terceira do Carmo continue a pôr em acção o Evangelho e a transformar em obras as palavras de Christo aos fieis.

Foi, em summa, uma formosa festa a que não faltou nenhum elemento de alegria e estiveram presentes, tambem, os medicos, enfermeiros e auxiliares do modelar hospital da Ordem Terceira do Carmo.

Napoleão de Alencastro Guimarães — Depositario Judicial
RUA CANDELARIA, 80 — TELEPHONE: 3-3268.

LINHA RAPIDA DE PASSAGEIROS

NORTE — **Aratimbó**
Sairá amanhã, 27 do corrente, ás 19 horas, para: VICTORIA, 6ª-feira; BAHIA, domingo; MACEIO', 2ª-feira; RECIFE, 3ª-feira; CABEDELLO, 4ª-feira ....
Proxima saida: Araraquara, 4 de maio.

SUL — **Campinas**
(Não recebe passageiros)
Sáe hoje, 26 do corrente, ás 12 horas, para: SANTOS, 5ª-feira; R. GRANDE, 2ª-feira; PELOTAS, 2ª-feira; P. ALEGRE, 3a-feira.
Proxima saida: Araranguá, em 3 de maio.

PASSAGENS: — S. A. Martinelli — Av. Rio Branco, 108 — Tel. 2-9900. — Exprinter—Av. Rio Branco n. 57. Tel.: 4-2785 — S. A. V. I. — Av. Rio Branco, 21 Tel. 3-0476-7.

CARGUEIROS

NORTE — **Itacava**
Sairá em 10 maio, para: RECIFE, CAMOCIM, AMARRAÇÃO, e PARNAHYBA (Via Amarração)

SUL — **Itaipu'**
Sairá em 4 de maio para: SANTOS, PARANAGUA', ANTONINA, RIO GRANDE PELOTAS e PORTO ALEGRE

PRAÇA E FRETES: — Affonso Silva — Tel.: 4-1890—Rua dos Mercadores n. 12 — Embarques no armazem. 11.

THEATRO

(Continuação da 7.ª pagina)

A festa de amanhã no "Alhambra Dancing" em homenagem á Casa do Caboclo

Realiza-se amanhã no Alhambra Dancing uma festa artistico-dansante organizada pelo cabaretier Theophilo em homenagem aos artistas da Casa do Caboclo.

Nesta festa tomam parte quasi todos os elementos de destaque da apreciada casa de diversões dirigida por Duque.

Juvenal Fontes, João Reis, Esther de Souza, Durvalina, Duarte, Lygia Rios e o Conjunto Aracaty comparecerão para dar brilho á festa em sua homenagem.

O salão será ricamente ornamentado pelo pintor japonez Iiruaruma.

Duas orchestras abrilhantarão a festa impulsionando as dansas até alta madrugada.

Manoel Cascaes, na Casa do Caboclo

A Empresa Paschoal Segreto e Duque em um gesto sympathico, querendo retribuir de maneira carinhosa porque foi recebida em Portugal a Companhia Brasileira de Revistas que ali ora trabalha, obtendo vivo successo, vão prestar por isso uma homenagem á Colonia Portugueza desta capital, para o que convidaram o fadista portuguez Manoel Cascaes, para durante uma semana ser hospede da "Casa do Caboclo", o verdadeiro theatro typico regional e incontestavelmente o templo da canção brasileira.

Assim sendo, Manoel Cascaes, a partir de amanhã quinta-feira, 27 tomará parte em todos os espectaculos da "Casa do Caboclo", cantando lindos fados e canções portuguezas.

O brilhante espectaculo de amanhã em homenagem a srta. Leopoldina Bello, no Theatro Republica

Realiza-se amanhã, finalmente, o brilhante espectaculo em homenagem á rainha da Colonia Portugueza, a gentil srta. Leopoldina Bello, que será saudada em scena aberta pelo brilhante poeta portuguez Hermenegildo Antonio, em nome da "Mulher Portugueza".

Armando Saraiva, festejado barytono portuguez, de passagem pelo Rio, quiz prestar seu concurso a esta memoravel noite. O espectaculo será dividido em tres partes.

Primeira parte, representação da peça que fez grande successo em Portugal "A criada do Diabo".

Segunda parte, toda portugueza, com Manoel Cascaes, Antonio Russo, Ramiro de Oliveira, Dolita Lisboa, João Reis e outros.

Terceira parte, toda brasileira, com J. Pereira Filho, J. André, J. Medina, De Chocolate, prof. João Barbosa, Oswaldo Vianna, Herivelto Martins, J. B. de Carvalho e outros.

Já estão á venda na bilheteria do theatro as localidades para este espectaculo.

A festa da Hortencia, no Florida

A julgar pelos exitos obtidos nas festas já realizadas no Florida, é de esperar que a que se deve effectuar no proximo dia 28, em que será festejado o primeiro anniversario da abertura dessa casa, seja um verdadeiro acontecimento. Foi preparado um escolhido programma artistico, e a ornamentação do salão, de accordo com o titulo da festa, será toda feita com hortencias petropolitanas.

A sentimentalidade das senhoras brasileiras e portuguezas vae vibrar com as representações da peça "Maria do Sol" no Republica

Dentre as peças regionaes portuguezas, que tanto são do agrado da Colonia e dos brasileiros sentimentaes, poucas reunem tantos predicados de emoção racica, como a que J. Ribeiro escreveu sobre a vida de Maria do Sol, aquella camponeza de Sangalhos, concelho da Anadia, tornada assassina do homem que a perseguia e malsinava.

Por que matou "Maria do Sol"? Para defender o seu lar conspurcado pelas "linguas do mundo", o mundo que era a sua aldeia.

Maria do Sol inspirou uma paixão adoidada pelos encantos da sua voz, pela graciosidade da sua figura, pela bondade do seu coração, pela alegria que contagiava todos os que a conheciam.

Foi essa alegria que a perdeu. Matou para ganhar o direito de ser feliz e essa felicidade arrastou-a ás grades de uma cadeia, onde ainda hoje espera o perdão solicitado ao presidente Carmona em mensagens assignadas por sessenta mil mulheres de Portugal e milhares de senhoras brasileiras e portuguezas residentes no Brasil.

A suggestiva personagem de "Maria" do Sol" vae ser interpretada pela gentil actriz Amelia Figueirôa, que possue uma figura pequenina como a da protagonista: uma alegria natural como a della e é uma criatura de nervos vibrateis como os de Maria do Sol.

Um nome de valor que intervem n'"A Canção Brasileira"

O tenor Nascimento, que tem actuação destacada em "Canção Brasileira"

Entre as figuras brilhantes que fazem d'"A Canção Brasileira" um deslumbramento de arte destaca-se, pela sua actuação remarcada, Armando Nascimento, artista de inexcediveis recursos e de grande emotividade. Seu papel na linda opereta de Miguel Santos, Luiz Iglesias e maestro Vogeler é bem curioso porque elle o anima e o enriquece com os reflexos da sua personalidade privilegiada.

Incarnando a figura-symbolo do Fado, que vem assistir ao nascimento da "Canção" no palacio da senhora "Modinha" e do sr. "Lundú" elle canta lindos fados e revive coisas bonitas de Portugal nas phrases bonitas que canta.

E foi para falar um pouco sobre o seu desempenho n'"A Canção Brasileira" que o procuramos, hontem, no Recreio em meio de um ensaio. E elle nos falou assim:

— "A Canção Brasileira" é uma das expressões mais espirituaes e lindas do nosso theatro. O seu jogo de symbolos, symbolos que são as personagens da Musica em todas as suas modalidades é de fascinar. E a arte, a visão esclarecida do professor Eduardo Vieira soube bem distribuir os papeis e de tal modo o fez que a gente sente que cada um vive o papel que devia viver. Haja vista para o moleque Tamborim. Quem poderia viver aquelle papel melhor do que elle? E "A Canção" — não assenta como uma luva quer em Gilda de Abreu quer em Ida de Alencar?

— Agora fale um pouco em você...

— Que dizer-lhe de mim?

E vencendo uma pausa, exigencia talvez da modestia que lhe forra o espirito:

— Procuro fazer o melhor com o meu melhor esforço Animo o meu papel com o maior empenho de emprestar-lhe brilho e tenho a impressão de que tenho agradado.

E despedindo-se de nós:

— Não foi essa, pelo menos, a sua opinião?

Devido aos ensaios de apuros "Era uma vez..." subirá á scena sexta-feira no Carlos Gomes

Os espectaculos que a "Uiára" vae realizando no Carlos Gomes são interessantes e attraentes, haja vista o exito que elles vêm obtendo, desde que ali se estreou essa companhia que Luiz de Barros organizou com carinho e que vem obedecendo o seu programma artistico.

Na proxima sexta-feira o publico irá conhecer a segunda peça da actual temporada que teve a sua "première" transferida para esse dia devido aos ensaios de apuros e a grande montagem de "Era uma vez..." de Guilherme Teixeira e Gil Amorim.

A parte comica de "Era uma vez..." não foi descuidada desta vez. Manoelino Teixeira e Manoel Pêra, este que estréa, tem optimos papeis, principalmente nos quadros "Do outro mundo" e "Vende-se um hotel" que é uma fabrica de gargalhadas.

Ouviremos ainda nesta peça a linda rumba "Quero amar", Roberto Vilmar, Laura Suarez, Zezé Fonseca, Dulce de Almeida, vão deliciar o publico em lindas canções, tendo ainda Edmundo Maia, Paschoal Americo, Paulo Gracindo, Zacharias Rego Monteiro, Anita Spá, Antonia Denegri, Palmyra Silva e Georgina Teixeira, muito que fazer na nova peça.

O proximo programma de palco do Eldorado

A Companhia Alda Garrido está obtendo um successo incontrastavel no Eldorado. Desde segunda-feira que ella vem arrancando as melhores, mais estrondosas gargalhadas do publico. Ha muito tempo que a nossa platéa não ria com tanta boa vontade e de maneira tão ruidosa.

Póde-se dizer, sem o receio do minimo exaggero, que até gargalhadas inéditas têm explodido os mesmos triumphos para a Companhia Alda Garrido.

Ella permanecerá no cartaz e dará inicio, a partir de segunda-feira, ao hilariante sainete de Luiz Iglesias, "Minha casa é um paraizo".

E' uma peça adoravel, movimentada de peripecias comicas, o que provocará verdadeiras convulsões de hilaridade na platéa.

Alda Garrido tem, no enredo, um papel que permitte a expansão integral de suas qualidades. Ella se mostra magnifica, dominando magistralmente as situações e altanando, para a admiração do publico, como uma interprete insuperavel.

Raras vezes terá encontrado um papel a que o seu typo e o temperamento se ajustassem com tanta perfeição.

Além de Alda Garrido, veremos a actuação de valores brilhantes do nosso theatro. Tal é o caso de Angelica Silveira, Noemia Santos, Maria Ruiz, Americo Garrido, Idelfonso Norat, Cardoso Galvão e Jim de Almeida.

A "troupe do samba" estreará hoje á noite, em Barra do Pirahy

Já é do conhecimento publico, o esforço que Oswaldo Silva vem despendendo para que o nosso samba não perca as suas caracteristicas.

O ultimo de seus intentos é a formação do grupo "Azul e Branco — Verde e Amarello" que hoje á noite estreará no Cine-Theatro Esperança, em Barra do Pirahy.

A estréa pretende ser auspiciosa pois, além dos nomes que compõem a "turma do autor de Azul e Branco", ainda tem a enriquecel-a varios pandeiros, cuicas e afochés.

A comedia brasileira no Municipal só estreará a 2 de maio

Em virtude de compromissos anteriormente assumidos pela Prefeitura para com a "Cruzada Nacional de Educação" e consequente realização do espectaculo promovido por aquella instituição e que reclamou não só a occupação do palco por alguns dias para os ensaios, como não lhe permittiu a installação da montagem de scenarios, todos apparelhamentos do theatro e os processos de encenação de "Monna Lisa", a peça de Renato Vianna annunciada para a estréa da temporada official da Comedia Brasileira, só no proximo dia 2 de maio terá logar a recita inaugural da temporada.

Com a transferencia da estréa apenas terá lucrado a iniciativa de Jayme Costa que poderá ter a mais aprimorada apresentação, assim como desde a estréa vigorará a praxe da realização das "premières", da temporada ás terças-feiras, e ainda porque fica prorogado por mais alguns dias o prazo para a acquisição na bilheteria do Municipal das localidades de assignatura.

Procopio desistiu da idéa de construir um theatro

Quando ficaram concluidos os trabalhos de arrazamento do morro do Castello, Procopio teve a idéa de mandar construir um theatro para comedia, num dos terrenos da esplanada.

Encommendou projectos e pediu preços aos nossos architectos e construtores, e, de posse de um plano definitivo, procurou o prefeito da época, afim de que fosse concedido um abatimento no preço do terreno com a compensação de reverter o theatro para o patrimonio municipal, em determinado tempo.

Embora justa, a pretensão do grande actor não foi satisfeita e nem por isso elle desanimou, dada a necessidade imperiosa de uma casa propria para o seu genero, uma vez que o Trianon estava condemnado.

Continuou Procopio a procurar um local e estava nesse firme proposito, quando sua attenção foi chamada para o theatro Casino, construido pela municipalidade, exclusivamente para o genero, mas que, apesar de todas as condições exigidas pela comedia, estava completamente abandonado pelo publico.

Todavia, com o deslocamento das casas de diversões para a Cinelandia, o local do Casino ficou grandemente melhorado. Além disso — o que é mais importante — o prestigio inconfundivel de Procopio resolveria definitivamente o problema.

Foi assim que o nosso maior actor desistiu da idéa de mandar construir um theatro, o que, de certo modo, pouco influirá na vida da cidade, uma vez que serão as suas temporadas no Casino, que dotarão a capital de mais um theatro.

A inauguração da primeira temporada de Procopio naquelle elegante e confortavel theatro está marcada para o proximo dia 5, com as primeiras representações da maior comedia de Viriato Corrêa, "Sansão" cujo successo integral em São Paulo, é já a garantia de exito no Rio.

O commentario da noite

Dizem que já reina uma certa desharmonia na Companhia do João Caetano.

Sabendo disso o Viggiani contestou com estas palavras:

— Aqui ha uma voz dissonante — a da Margarida.

TURF

(Continuação da 9.ª pagina)

A ultima reunião da Moóca apreciada pelos nossos collegas d'"A Gazeta"

Os nossos prezados collegas d'"A Gazeta", de São Paulo apreciaram do seguinte modo a ultima reunião levada a effeito no prado da Moóca:

"Muito concorrida esteve a reunião turfista de hontem no Prado da Moóca patrocinada pelo Jockey Club de São Paulo.

O grande jogo de football realizado no Parque S. Jorge, não conseguiu afastar do aprazivel campo de corridas da rua Bresser os milhares de afficionados do distincto e empolgante "sport dos reis".

A principal prova do programma denominada "Candido Egydio", em homenagem a um dos maiores turfistas de São Paulo, recentemente fallecido, alinhava em seu campo os seguintes productos nacionaes e estrangeiros de tres annos: Colt, Yapú, Ibiuna, Black Eyes, Capucino es Lohengrin.

Ao ser dada a saida, Black Eyes tomou a ponta, correndo os outros compactamente, alguns corpos atraz, mais ou menos embolados. Até a setta dos mil metros essa collocação foi observada, e, só então Yapú e Colt, os grandes favoritos do publico começaram uma luta que proporcionou phases arrebatadoras. A' entrada da recta, o cavallo paulista consegue dominar o potro argentino, e, livre de seu maior adversario, galopa os ultimos metros da carreira. Colt foi bastante ameaçado por Capucino, mas conservou a segunda collocação, a tres corpos do vencedor. Ferencz Biernascky conduziu Yapu' com rara pericia, tendo sido calorosamente applaudido ao passar pela repesagem.

A prova "Imprensa", na qual competiram quatro animaes da nossa melhor turma, agradou sobremaneira pois teve um desfecho vibrante. Kosmos e Festeio entregaram-se a um energico combate, logrando o primeiro vencer por diminuta differença. Haya e Kobelik, feito favoritos, não conseguiram corresponder ás esperanças de seus apostadores.

O Premio "Initium", primeira carreira da tarde, reservado a productos paulistas de dois annos, foi facilmente ganho pelo potro Zank, bem dirigido por Ferencz Biernascky. Jeanine, que demonstrou tambem ser possuidora de boa classe, segundou o filho de Sin Rumbo.

Big Born, um bello producto irlandez de tres annos, habilmente conduzido pelo aprendiz Pedro Marto, levantou a prova "Animação", corrida em 1.609 metros. Essa prova teve um transcorrer e um final movimentados, que muito enthusiasmaram a assistencia. A estreante Servidor, que se collocou em segundo, foi bastante apertado por Pagoda, que fez emocionante chegada. O esctreante westchester não correspondeu, tendo sido ultimo a passar pelo disco.

A carreira denominada "Extra, na qual foram registados os "forfaits" de Jurandyr, Xalryrem, La Paz e Latif, teve como vencedor o cavallo Golden, Braz Cubas e Hiemal, lutaram pela conquista do segundo posto, levando a melhor, pela differença de meio corpo, o pensionista de Alberto Mariano.

Ogro, um estupendo tordilho argentino de propriedade do sr. Alfredo Rodrigues, venceu com extraordinaria facilidade o Premio "Excelsior", passando pelos seus adversarios sem o minimo esforço quando bem o entendeu o seu piloto, o aprendiz Manoel Ribeiro. Alexandre Arthur, jockey habitual do filho de Lobezno, deixou-o de montar hontem para que o mesmo gozasse da descarga de tres kilos. No emtanto, ficou a todos a impressão de que Ogro ganharia mesmo carregando os 60 kilos com que o presenteou o "handicap".

A egua Silenora, dando provas de uma resistencia notavel, venceu de ponta a ponta o Premio "Hippodromo Paulistano", montada pelo jockey chileno L. Gonzalez. Lo'ira entrou em segundo.

O ultimo pareo foi levantado por Xolotian, seguido de Andes.

Os jockeys vencedores foram os seguintes: Ferencz Biernasckp (Zack e Yapu'); Pedro Marto (Big Born); Salustiano Baptista (Golden); L. Gonzalez (Silenora); Manoel Ribeiro (Ogro); E. G. Santos (Kosmos), e E. Silva (Xolation).

O grande Premio e o Premio "Imprensa" tiveram o seguinte resultado technico:

6º pareo — Grande Premio "Candido Egydio" — (Betting) — Productos de3 annos — (Pesos especiaes) — 10:000$ ao 1º e 2:000$ ao 2º — Distancia 2400 metros.

YAPU' — masc. — cast. — 3 annos — São Paulo — por Sin Rumbo e Quieta - de propriedade do dr. Linneu de Paula Machado — treinador, F. B. de Oliveira — jockey, Ferencz Biernascky, 51 ks. 1º COLT, L. Gonzalez, 55 ks 2º CAPUGINO, A. Silva 51, ks. 3º.

Correram mais: Ibiuna (T. Baptista, 53 ks.), Lohengrin (E. G. Santos, 51 ks.) Black Eyes (A. Nappo, 46ks.).

Tempo: 160"3|5.

Venceu por tres corpos; do segundo para o terceiro, um corpo.

Rateios: do vencedor, Yapu' (2). 13$200 — Dupla (12)....... 21$300 — Placés: (1), 11$900; (2), 10$500.

Movimento do pareo: ——— 30:745$000

———

7º pareo — Premio "Imprensa" — (Betting) — Productos de qualquer paiz — (Handicap) — 5:000$ ao 1º e 1:000$ ao 2º — Distancia 1800 metros.

Kosmos, — masc. — alazão — 4 annos — São Paulo — — por Aymestry e Venturosa — de propriedade dos srs. E. e A. Assumpção — treinador, M. Figueirôa, jockey, E. G. Santos, 51 kilos, 1º; Festeio, S. Baptista, 58 kilos, 2º; Kobelick, L. Gonzalez, 58 kilos, 3º.

Correram mais: Haya, (T. Baptista, 53 kilos).

Tempo: 118".

Venceu por cabeça; do segundo para o terceiro, dois corpos.

Rateios: do vencedor, Kosmos (3), 46$100. Dupla (34), ... 133$700.

Movimento do pareo: ...... 27:140$000.

Educação e Saúde

ESCOLA BRASILEIRA DE PAQUETA'

Num monte á beira mar. Tel. 21

LIVROS NOVOS

"UMA MULHER SEM CORONEL — (Jugurtha de Castello Branco.)

J. C. Branco

O escriptor Jugurtha de Castello Branco acaba de lançar á publicidade um novo livro: — "Uma mulher sem coronel". Nesse trabalho, o fino psychologo que se revelou em "O Brasil em cuecas", nos apresenta uma novella de costumes cariocas, cujo enredo desde logo attrae o leitor, levando-o, de sensação em sensação, até o "basfond" do Rio, onde vae terminar, com o livro, uma mulher bonita, moça e intelligente, que realizou, na vida, esta coisa absurda: — não arranjou um "coronel"...

Jugurtha, nesse seu precioso livro, fixa, com admiravel clareza, aspectos da existencia mundana da cidade, cheia de "casos" impressionantes. Detalhes da tragedia biologica da mulher, desenhos dessa trama mysteriosa de sentimentos que é a alma feminina, retalhos de vidas que se estiolam ao influxo das tendencias materialistas do momento, tudo elle reune, dando-lhe ambiente, movimentando personagens, agitando idéas. Devassando os mais intimos recessos de figuras isoladas da sociedade, combatidas e repudiadas, poderá parecer que o autor produziu trabalho "prohibido para menores". Engano. "Uma mulher sem coronel" não é um livro immoral. Ao contrario, mostra ás moças inexperientes e vaidosas que pululam por ahi como é cavilosa a labia dos "piratas" e fallaciosas as promessas do dinheiro, e precarias as esperanças do luxo e do fausto. Não duvideis, pois, homens de pouca fé, Jugurtha de Castello Branco, o sceptico e mordaz observador dos costumes sociaes, deu-nos, agora, um livro cheio de lições uteis, vasadas em estylo attraente, agil e nervoso, como o proprio autor, essa pilha de nervos que anda pelo Rio descarregando epigrammas sobre os homens e as coisas mais sérias do Brasil.

M.

130 Rs. M.2 !

REPARTE-SE por este preço as melhores areas para cultura de laranja, perto de CAMPO GRANDE e a 1 hora da AVENIDA RIO BRANCO — Omnibus, optimas estradas de rodagem, inclusive a GRANDE RIO-S. PAULO, agua nascente, boas mattas — Pagamento em prestações a longo prazo, desde 100$000 POR MEZ — Posse immediata. — Visitas de auto sem compromisso ou despesa.

RUA 1º DE MARÇO, 82, 1º andar

Emprestimos Sobre Penhores

A SALVADORA LTDA.

31 — RUA PEDRO I — 31

Clubs & Festas

CENTRO GALLEGO

A proxima festa da "Ala dos Amorosos" no dia 30 do mez corrente, será sem duvida um formidavel successo, visto que seus componentes não tem poupado esforços, sendo todos rapazes enthusiastas e conhecedores do meio recreativo.

Formam a directoria deste Grupo:

Presidente: sr. José Fernandes; vice-presidente sr. Constantino Gonzalez; secretario, sr. José Vasques; 2º secretario sr. Benito Coude; thesoureiro sr. Ricardo Alonso; 2º thesoureiro sr. José Rodrigues; Procurador, sr. José Vilar.

Aos quaes junto a outros componentes muitos valiosos da mesma ALA os salões do Centro Gallego não serão sufficientes para recolher os socios e convidados, que sem duvida serão innumeros.

Os salões serão ornamentados por habil florista, sendo impulsionadas as dansas pela The Galveston-Jazz que não dará treguas aos dansarinos.

Aos senhores associados dará entrada o recibo do mez corrente e o traje será completo.

Tambem para sabbado dia 13 de maio p. f., a directoria do Centro Gallego está organizando um festival artistico em collaboração com o Grupo Escenico, o qual representará duas comédias do moderno repertorio hespanhol e dedicado ás familias frequentadoras da sociedade.

O director do Grupo sr. Antonio Mendoza, bem como os resto que lhe acompanha, não se descuidam dos ensaios.

Ao final do espectaculo será realizado um brilhante baile familiar.

QUEM FALA DE NO'S TEM PAIXÃO

Empossando a sua nova directoria e em louvor ao glorioso S. Jorge, realizou o querido rancho do Estacio, domingo ultimo, uma festa grandiosa.

Iniciada ás 11 horas com uma missa solenne no altar-mór da Igreja do Divino Espirito Santo que teve grande assistencia seguindo-se então a solemnidade da posse da nova directoria que teve logar ás 14 horas.

Após, iniciou-se o animadissimo baile que se prolongou até ás primeiras horas de segunda-feira.

A' imprensa os novos dirigentes offereceram uma lauta mesa de doces e bebidas saudando a nova directoria os chronistas Rimus Prazeres e K. Nôa.

Gervasio Guimarães agradeceu num rapido improviso em nome da directoria as saudações pronunciadas.

FLOR DO ABACATE

Sabbado e domingo o salão do "Galho" esteve em festa, com a realização de dois magnificos bailes, que deixaram saudades pela belleza e harmonia do seu transcurso. Festejando a grande data de 13 de Maio, a directoria deste club fará realizar extraordinario baile, que promette alcançar invejavel successo.

AMANTES DAS FLORES

Os dois ultimos bailes realizados neste club do largo do Machado, transcorreram brilhantemente.

Para o proximo dia 4, de maio, o recreativista José Purupa está organizando grandiosa festa-dansante, em a qual será realizado movimentado torneio de valsa, presidido pelo dansarino Reynaldo Pereira.

Pelos preparativos, a "Noite da Victoria", como foi denominada a esperada festividade, promette constituir assignalado acontecimento.

RECREIO DE SANTA LUIZA

A "Capella" esteve sabbado e domingo transbordante de alegria e enthusiasmo, com a realização de dois magnificos bailes, abrilhantados por esplendida jazz-band. Paulo A. de Souza e todos os directores do victorioso Recreio de Santa Luzia, proporcionaram aos convivas instantes de agradavel harmonia e contentamento.

Emfim, as festas da "Capella" são verdadeiras maravilhas.

TURMA AMOR SEM NOTA

A "Noite do Jazz" nos salões do Humaytá

Constituir-se-á de um cunho todo especial, o collossal baile que esta veterana Turma fará realizar no dia 6 de maio proximo no magnifico salão de festas do Humaytá A. C., á rua do Lavradio nº. 61.

A querida Turma do Cattete, que desfruta entre as suas congeneres um logar de excepcional destaque, marcará com a realização desta festa, uma victoria inedita nos annaes do recreativismo.

Para que nada deixe a desejar á sua legião de admiradores, a Turma Amor Sem Nota, preparou para essa noite diversas surpresas, e, para movimentar as dansas contratou a conhecida Jazz "Koscheck" que por certo garantirá o successo da festa, que, a julgar pelas anteriormente realizadas, será de gratissimas recordações.

PARASITAS DE RAMOS

Realizar-se-á no dia 6 de maio proximo, nos delicados salões deste applaudido rancho, um grandioso baile, promovido pela "Ala do Gato Preto", que segundo os preparativos que estão sendo executados desde já pelos elementos da "Ala", alcançará inexcedivel exito.

Os ballados serão incrementados por uma escolhida "jazz-band".

ENDIABRADOS DE RAMOS

No dia 6 do mez de maio proximo, será realizada nos salões desta querida agremiação da estação de Ramos, uma festa de muito enlevo e de muito carinho, pois trata-se, de uma homenagem á senhorita Maria de Lourdes Chaves, princeza do carnaval de 1933, deste antigo club familiar.

Para animar as dansas, comparecerá uma superior e argumentada "jazz-band".

PARAIZO DA INFANCIA

Em homenagem ao operariado, será realizado no proximo dia 1 de maio, no elegante palco desta veterana sociedade, um grandioso espectaculo, sendo levado á scena o bellissimo drama em 5 actos, "Gaspar o Serralheiro", no qual tomarão parte varios amadores do querido rancho.

CONJUNTO VERDE-ROSA

Com invulgar assistencia, realizou-se sabbado ultimo, nos salões do Rio Petropolis A. C. a primeira festa dansante do Conjunto "Verde e Rosa", filiado a Escola de Samba "Estação Primeira".

As dansas que tiveram inicio ás 22 horas, transcorreram muito animadas, sendo ás mesmas impulsionadas pela jazz do sr. José Atalibo Filho.

DUAS POR DIA

No almirantado:

O Gervasio, domingo ultimo, agradecendo as palavras do K. Pcta, começou a sua oração:

— Nós, do "Quem fala" agradecemos...

— Como é isso? — perguntou o K. Nôa ao H. Pito — E' Nós do quem fala" ou "Quem fala de nós?!"

O escriptor Amorim Netto deixou o C. C. C.

Barulho ao ler a noticia disse com os seus botões:

— Chi! As cousas "tão" peorando!

O bom filho á casa torna, agora o "neto tornará ou não.

MOÇA PARA COMMERCIO

Moça falando e escrevendo correctamente o portuguez e allemão e com pratica de commercio, deseja uma collocação. Cartas á rua Marquez de Sapucahy, 345 — Casa 4.

Na Policia Central

DELEGACIA DE DIA

Está hoje de dia, o 2º delegado auxiliar, dr. Miranda Netto.

PASSAPORTES CONCEDIDOS

O director de Contabilidade e Expediente, dr. Arthur Neiva, concedeu os seguintes passaportes:

Natan Hulak, Hugo Seppola (menor), Alice Miranda e seus filhos Geny, Herlina e Tharço, Aristides Miranda Silluequerque (menor), Firmino Pinto Pereira e filhas Maria Julia, Maria Justina, Maria Eugenia, (menores), Martha Viegas Gverneau, Emigdio do Nascimento, Danilo Severino Duarte, Amelia de Oliveira e Ismael Corrêa Thomé (menor).

LICENÇA DE CLUBES

Foram concedidas licenças para funccionamento aos seguintes: Titan Football Club, com estatutos e Recreativo Pillar Club, com entradas retribuidas.

NA DIRECTORIA GERAL DE PUBLICIDADE

O dr. João Coelho Branco, director geral de Publicidade, foi scientificado que, pela censura foram approvados 17 programmas, sendo 9 de musica, 7 de cinema e um de circo.

O dr. Pacheco de Andrade censurou uma comedia e o dr. Olegario Mariano outra. Receberam-se 10 requerimentos. Os cinemas Alpha, Victoria de Bangu' e Moderno de Bangu' estão levando films improprios para menores e senhorinhas.

A POSSE DO DELEGADO DO 30º DISTRICTO

Em regosijo pela posse do delegado do 30º districto policial, dr. Ascanio Accyoli Garcia que, pelos relevantes serviços que tem prestado á segurança publica da cidade, acaba de ser promovido a delegado de 1ª classe, os moradores de Copacabana prestaram-lhe justa manifestação de apreço.

NA 2ª DELEGACIA AUXILIAR

O 2º delegado auxiliar, dr. Miranda Netto, irá combinar, hoje, com o chefe de Policia, capitão Felinto Muller, providencias no sentido de serem destacados os commissarios-inspectores que actualmente servem á disposição da sua delegacia para presidirem theatros, sejam aproveitados para outros serviços durante o dia e a noite, conforme exigir a natureza dos serviços, quer interno, quer externo.

Nomeação de tutor

O dr. Democrito de Almeida, 3º delegado auxiliar, officiou ao juiz de menores pedindo a nomeação de um tutor ad-hoc para a menor Laudelina Gomes Ribeiro afim de acompanhal-a no inquerito que corre nesta delegacia.

Gremio Litterario Vera-Cruz

Realiza-se amanhã, quinta-feira, mais uma sessão ordinaria do Gremio Litterario Vera-Cruz que será presidida pelo seu director-technico, dr. Eugenio de Magalhães Castro.

Como parte saliente desta sessão, destaca-se um concurso de oratoria, em que tomarão parte sómente os bacharelandos deste anno.

O vencedor deste concurso, que será acclamado por um jury composto de tres professores do Gymnasio, será o orador official da turma.

O Café Batuta, Ponto de Reunião da Malandragem, Foi Hontem Theatro de Violenta Scena de Sangue

Diario Carioca

Praça Tiradentes n.º 77 | Rio de Janeiro, Quarta-feira, 26 de Abril de 1933 | Anno VI — Numero 1.447

Um Estivador Morto a Tiros Por Um Anspeçada da Policia

EFFECTUADA A PRISÃO DA AMANTE DO CRIMINOSO — DESVENDANDO O MYSTERIO — A ACÇÃO DA POLICIA — NOVOS DETALHES EM TORNO DO CRIME — O QUE REVELOU A AUTOPSIA

Ainda bem não desappareceram as impressões causadas pelas sanguinolentas tragedias, verificadas nesses ultimos dias, e já o cadastro policial tem a registrar outra occurrencia da mesma natureza.

A policia nesse momento envida esforços por desvendar o mysterio que envolve o crime occorrido na madrugada de hontem no "Café Batuta" á rua Lauro Muller n.º 9.

Um tiro

Seriam tres horas da manhã, os freguezes já rareavam, quando no "Café Batuta" penetraram tres desconhecidos, e, dirigindo-se a uma das mesas, sentaram-se e mandaram vir cerveja.

A um canto, o gerente do estabelecimento, conversava animadamente com o seu amigo Victor Manso, morador á r. Gomensoro n.º 19, em Olaria.

Parecendo muito camaradas, os tres cavalheiros continuavam a beber.

Dois delles eram mulatos e outro de cor branca.

Não tardou muito e o sr. Victor, retirando-se do botequim, dirigiu-se ao ponto onde ia aguardar o bonde.

Estava o referido cavalheiro ainda a espera do vehiculo, quando ouviu um tiro. Nessa occasião o sr. Victor viu que os dois homens de cor morena deixavam precipitados o estabelecimento, ficando tombado ao solo, numa poça de sangue, o companheiro.

A fuga

Esgueirando-se em demanda da Avenida Francisco Bicalho, os dois individuos dirigiram-se á rua Pedro Alves, e ali se separaram, seguindo um delles pela rua Fonseca Lima, onde desappareceu.

Emquanto isso, a terceira personagem, attingida no ventre por uma bala, mortalmente ferida, contorcia-se em dores.

Avisada a Assistencia Municipal, uma Ambulancia compareceu ao local, transportando a victima para o Posto da Praça da Republica.

Quando era submettido aos primeiros curativos, o ferido veiu a fallecer.

A victima

Passando em revista as roupas do morto, em seus bolços foram encontrados varios documentoes, que attestavam a sua identidade. Chamava-se elle Agostinho Manoel Guerra, era estivador, de 40 annos de idade, brasileiro e residia á rua Conselheiro Zacharias.

Pela manhã, esteve no "Café Batuta" um photographo do Gabinete de Identificação que, procedeu á reconstituição do crime.

O cadaver do mallogrado estivador foi removido para o Necroterio do Instituto Medico Legal, afim de ser autopsiado.

A acção da policia

O caso foi logo levado ao conhecimento das autoridades policiaes do 15.º districto. O commissario Savioli, acompanhado de varios investigadores, poz-se em campo, para as necessarias averiguações. Sabedores de que os assassinos de Domingos Guerra haviam tomado a direcção da rua Coronel Pedro Alves, os policiaes para lá se dirigiram, indo encontrar sentado á porta de um armazem de café o individuo Manoel Rodrigues de Oliveira, tambem conhecido por Manoel Caridade, morador á travessa Pinheiro n.º 16.

Rodrigues, que é brasileiro, de cor parda, e que attende pelo vulgo de "Manduca Supplanta", ao avistar a policia ficou meio confuso, procurando, mesmo, deixar o local.

Os investigadores, notando a attitude do "Manduca Supplanta", deram-lhe voz de prisão, conduzindo-o á delegacia, onde foi elle reconhecido por Victor Alonso como um dos componentes do grupo que esteve no café.

O outro, que havia seguido pela rua Fonseca Lima, não foi encontrado, estando os policiaes no seu encalço.

Trata-se de um individuo baixo de estatura, moreno, e que na occasião do crime trajava um terno de cazemira azul marinho, chinellos de liga e chapéu de feltro cinza.

Conjecturas

A causa do crime, ao que se presume, teve sua origem em alguma desintelligencia entre os tres homens, motivada talvez pela divisão do producto de algum contrabando.

Conduzido á delegacia, Manoel Rodrigues foi ali submettido a longo interrogatorio, nada, porém, adiantando.

As autoridades, a principio, acreditaram que fosse Rodrigues o verdadeiro matador de Domingos Manoel Guerra.

O delegado Gonçalves Ferreira espera desvendar logo o mysterio que envolve o caso. No inquerito instaurado foram arroladas varias testemunhas, inclusive Victor Alonso e o gerente do botequim.

Desvendando o mysterio

A primeira pessoa a depor sobre a tragica occurrencia, foi João Cesar. Declarou ás autoridades que presenciára toda a scena de sangue e sabia ter sido o individuo conhecido por "Anspeçada 105" quem dera o tiro. Declarou ainda que, o criminoso depois de haver abatido a sua victima, dirigira-se a casa de sua amante, a nacional Maria de Barros Rosa, vulgo "Bahianinha", moradora á rua Miguel Frias n.º 33, onde narrara todo o succedido.

"Bahianinha", depois de tudo ouvir, disse ao assassino: "Eu sempre lhe disse que tivesse calma".

Em vista das declarações de João Cesar, o commissario Delmiro, acompanhado do escrivão dirigiu-se á casa de "Bahianinha" e effectuou a sua prisão.

Interrogada em Cartorio, a amante do criminoso, que se fazia acompanhar de sua filha Neuza, de 10 annos, disse que recebera ás 10 horas um recado de João Cesar.

Apurou a policia que, a sua confissão não era verdadeira, pois, João, lhe falara logo após o crime, ás 4 horas da manhã.

O criminoso pertence a Policia Militar

Acompanhadas das tres testemunhas, as autoridades procuraram positivar se o criminoso conhecido por "105" era o policial que tem essa mesma alcunha. Dirigindo-se ao quartel do 2.º Batalhão da Policia Militar, fizeram o reconhecimento do assassino pela photographia ali existente. Chama-se elle Henrique de Vasconcellos, tem 33 annos de idade, é solteiro e ordenança do major Estellita, fiscal do 2.º Batalhão da Policia Militar. Henrique de Vasconcellos reside á Avenida Francisco Bicalho, 371, quarto 5, numa casa de habitação collectiva.

O gerente do "Café Batuta" não quiz falar

Alcino Antunes dos Santos, gerente do "Café Batuta", não se sabe porque motivo, negou-se a fazer declarações. Disse apenas que nada assistira. A testemunha João Cesar assevera, porém, o contrario. Declarou que Antunes tudo presenciára, e que antes de o anspeçada atirar, dissera: "Não faça isso".

A autopsia

Hontem, á tarde, o medico legista dr. Gualter Lutz autopsiou o cadaver do desventurado Domingos Manoel Guerra, attestando como "causa-mortis": ferimento penetrante por arma de fogo, transfixando o abdomen e o intestino delgado, com hemorragia consecutiva".

UM DOCUMENTO SOBRE A MORTE DE JESUS CHRISTO

FOI ENCONTRADA A CARTA QUE PILATOS DIRIGIU AO IMPERADOR DE ROMA

ROMA, 25 — (Havas) — O "Popolo di Roma", orgão do chefe do governo italiano, sr. Benito Mussolini, estampa hoje o texto de uma carta attribuida a Poncio Pilatos, procurador romano na Judéa do anno de 27 ao anno de 37.

Poncio Pilatos teria enviado essa carta de Jerusalem para Roma, dando conhecimento ao Imperador do drama da morte de Jesus Christo.

Segundo informa o "Popolo di Roma", tal documento fôra encontrado pelo professor Alogni de Castalanella em versão italiana, transcripta ao que parece ao Seculo XVII.

O referido professor teria resolvido fazer a sua publicação á vista da noticia de que fôra recentemente encontrada nos archivos de San Gimignano uma copia da presumida sentença de Pilatos contra Jesus Christo.

FUMEM

Club dos "200"

Mistura insuperavel

Carteira 800 réis

RESOLVIDA A' MÃO ARMADA, UMA CONTENDA ENTRE PROFISSIONAES DO PANNO VERDE

ECOS DA VERGONHOSA FUZILARIA QUE ALARMOU O CENTRO DA CIDADE NA NOITE DE SABBADO

No espirito publico acha-se bem viva ainda a impressão causada pela brutal occurrencia de sabbado, na séde do Club Pierrots da Caverna.

A policia tem realizado importantes diligencias e, certamente, breve teremos apontados os causadores do conflicto e os seus principaes protagonistas.

O dr. Brandão Filho, primeiro delegado auxiliar, tem estado á frente dos trabalhos, colligindo

Dr. Miranda Netto, 2.º delegado auxiliar

provas e inquerindo testemunhas, afim de dar desempenho cabal á importante missão que lhe foi confiada.

O desapparecimento das duas figuras centraes do disturbio não fará com que sobre ellas venha a recahir toda a culpa, livrando assim de maiores complicações os demais implicados. Não, a policia está em actividade e os demais responsaveis pelas vergonhosas scenas serão apontados á execração publica e justiçados.

RECONSTITUIÇÃO DO CONFLICTO NA 1ª DELEGACIA AUXILIAR

O dr. Brandão Filho reputou de vantagem para o completo conhecimento dos minimos detalhes do conflito realizar uma reconstituição da scena. No cartorio da 1a delegacia depuzeram Manoel Muratori Barreiros, Nestor Aréas Deodoro Florambal, Luiz Moraes e Oswaldo Gomes.

O presidente do Club Pierrots, Muratori Barreiros, diz ter estado proximo do banqueiro Roberti durante todo o tempo em que elle ali permaneceu, e affirma que o banqueiro provocou as pessoas que se encontravam na séde do Club dos Pierrots, com phrases insultuosas, sendo repellido.

O FILHO DE JOAO ROBERTI EM LIBERDADE

O joven Eugenio Roberti filho do capitalista morto no conflito, foi posto em liberdade.

Motivou esta providencia o facto de não existirem provas cabaes da sua culpabilidade e o seu precario estado de saude.

O moço abandonou a Policia Central ás primeiras horas do dia de hontem, em companhia de alguns amigos e de seus advogados.

Conforme antecipámos, de accordo com a proposta do 2º delegado auxiliar, dr. Miranda Netto, o capitão Felinto Muller, chefe de Policia, baixou hontem portaria ordenado, devido as irregularidades que vem observando, áquella delegacia auxiliar, cassar as licenças de varios Parques de Diversões, nos quaes, o commissario-inspector, dr. Joaquim Sigmaringa Costa, inspector geral da fiscalização das Casas de Diversões, por varias vezes, autuou em flagrante contraventores, que sob a allegação de "tiro ao alvo", bancavam nos mesmos, jogos de azar, não permittidos pelo Codigo.

FECHAMENTO DE PARQUES DE DIVERSÕES

O chefe de Policia, capitão Felinto Muller, baixou hontem, á tarde, a seguinte portaria:

"Tendo chegado ao meu conhecimento que vêm sendo explorados jogos prohibidos em casas de "tiro ao alvo", e parques de diversões existentes nesta capital, desvirtuando assim os fins para que foi permittido o seu funccionamento resolvo fechar os parques de diverções sitos á Avenida 28 de Setembro n. 136 (Luna Parque); o de propriedade de Adhemar da Rocha Camara, sito á rua Mariz e Barros n. 197; o de nome Grajahú, sito á rua Barão do Bom Retiro; e sito á rua Lins de Vasconcellos, e o de Madureira, sito á rua Carolina Machado n. 236; e bem assim as casas de "tiro ao alvo" sitas á Avenida Mem de Sá n. 48, Avenida Gomes Freire n. 61, rua do Riachuelo n. 15 e Frei Caneca n. 137; providenciando-se para o cassamento das licenças daquellas que já estiverem licenciadas e o archivamento dos processos das que ainda dependem da licença da Policia. — O chefe de Policia interino, (a) Felinto Muller."

UM FLAGRANTE NO PARQUE DE MADUREIRA

O commissario-inspector, dr. Sigmaringa Costa, inspeccionando o Parque de Diversões publicas de Madureira, autuou em flagrante, varios contraventores que infringiam o Codico, bancando o jogo da roleta. Por esse motivo, conforme determinação do 2º delegado auxiliar, dr. Miranda Netto, teve o alludido Parque de Madureira, cassada a sua licença de funccionamento.

O CHEFE DE POLICIA MANDOU FECHAR O CLUB PIERROTS DA CAVERNA

O chefe de Policia, capitão Felinto Muller, assignou á tarde, a seguinte portaria:

"Tendo chegado ao meu conhecimento que na séde do Club

Muratori Barreiros, presidente do Club Pierrots da Caverna

dos Pierrots da Caverna, á Avenida Rio Branco n. 173, vêm sendo explorados jogos prohibidos, resolvo, de conformidade com o art. 16, e seus paragraphos, do decreto n. 16.590, de 10 de setembro de 1924, fechar a séde do mesmo club. O chefe de Policia. — (a) Felinto Muller."

O dr. Miranda Netto, 2º delegado auxiliar, incontinenti tomou as necessarias providencias, mandando fechar a séde do club.

SERAO FECHADOS OUTROS PARQUES

O dr. Sigmaringa Costa, que está exercendo maior fiscalização nos Parques de Diversões, deverá propor ao 2º delegado auxiliar o fechamento de outros parques de diversões, que estão infringindo o regulamento.

— EM —

Casimiras e Brins

Só ha uma casa:

METRO DE OURO

159, ROSARIO, 159

Morreu afogado no tanque de lavar Roupas

A LAMENTAVEL OCCURRENCIA DA RUA AMERICA

A' rua America verificou-se, ás primeiras horas da tarde de hontem lamentavel scena que deixou consternados todos os que della tiveram conhecimento.

A'quella rua n. 238 reside a familia do servente da Estrada de Ferro Central do Brasil, Joaquim Nunes.

Emquanto o pae se entrega ao trabalho a esposa e uma filha de menos de dois annos de edade permanecem em casa.

Aconteceu, porém, que num momento de descuido a pequenita Carmen subtrahiu-se ás vistas de sua progenitora e por longo tempo permaneceu ausente.

Em dado momento a esposa dando por falta da filha procurou descobrir o seu paradeiro e, só após muito procurar, foi encontral-a submersa no tanque de lavar roupas, localizado nos fundos da habitação.

Foi então que a pobre senhora, allucinada pela dôr intensa de ver inerte e sem vida a filha, deitou a gritar por soccoro.

Os vizinhos procurando averiguar a causa do seu pranto foram encontral-a abraçada ao cadaver da pequenita Alzira.

As autoridades do 8º districto tomaram conhecimento do occorrido, tendo sido tomadas as devidas providencias.

O sr. Getulio Vargas já é eleitor

O titulo do ditador tomou o n.º 317

O juiz Barros Barreto esteve, hontem, no palacio do Cattete, afim de fazer entrega ao senhor Getulio Vargas de seu titulo de eleitor, o qual tomou o n. 317, sendo a inscripção do chefe do governo a de n. 1.447.

S. ex. votará na 1.ª secção da Gloria, no pavimento terreo da Escola Rodrigues Alves, sendo presidente da mesa o sr. Raul Mourão Araujo Maia e supplentes os srs. Iturbides Esteves e Paulo Cesar de Andrade.

O juiz Barros Barreto demorou-se em palestra com o chefe do governo, dando os maiores informes sobre o andamento dos serviços de alistamento, especialmente na sua vara, onde foram inscriptos 9.999 eleitores, tendo já sido concedidos os respectivos titulos a 8.857, podendo ter sido muito maior esse numero, se houvesse tempo, local mais espaçoso, material e pessoal necessarios ao desenvolvimento dos serviços.

LIVRARIA ALVES

Livros collegiaes e academicos RUA DO OUVIDOR, 166.

Chegou, hontem o cruzador "Bahia"

E PARTIRA' HOJE RUMO A NATAL

De regresso dos mares sulinos, fundeou hontem, á tarde, na Guanabara, o cruzador "Bahia", do commando do capitão de fragata Gaudino Pimentel Duarte.

Esse vaso de guerra deixará hoje pela manhã, com destino a Natal, onde aguardará ordens do Estado Maior da Armada.

Concentração socialista do Engenho Velho

Será realizado no domingo, dia 30, ás 12 horas, o banquete com que a Concentração Socialista do Engenho Velho vae homenagear os seus candidatos á futura Constituinte.

A chapa organizada é a seguinte: Ignacio Bittencourt, almirante Americo Brasilio Silvado, dr. Augusto da Cunha Duque Estrada, dr. Mario Guimarães de Araujo Jorge, sra. Anna Cesar e Nilo Souza Pinto.

Falará, offerecendo o agape, o presidente da Concentração, dr. C. A. Moreira Guimarães.

As listas de adhesões poderão ser encontradas com os drs. Jacintho Simões de Almeida e Francisco Cardoso Coelho, á rua do Rosario, 139, 1º andar, salas 5 e 6.

Para essa festa será convidada a imprensa carioca.

Uma providencia da 3ª Delegacia Auxiliar

O dr. Democrito de Almeida, 3º delegado auxiliar, mandou proceder a exame na escripta da sociedade beneficente "A Caixa Unidos", com séde á Avenida Rio Branco, 110, para apurar o desfalque commettido por Benedicto Silva, ex-guarda-livros da mesma sociedade. Foram nomeados peritos José Hyggino Pacheco Junior e Izidora Rosas.

O general Manoel Rabello assumiu o commando da 7ª região militar

O chefe do Governo Provisorio recebeu do general Manoel Rabello, commandante da setima região militar, com séde em Pernambuco, telegramma, communicando a s. ex. haver assumido nesta data o referido commando, em cujas funcções continuará á disposição do chefe do Governo Provisorio.

Aggredida a foice

Na rua Claudino n. 14, verificou-se, na tarde de hontem, violenta scena de sangue.

O operario Paulo Diletto exasperou-se contra a sua companheira Maria de Castro, e contra ella investiu com uma foice.

Em consequencia Maria de Castro ficou bastante ferida, tendo sido soccorrida pela Assistencia.

A cidade está cheia de

PO' DE ARROZ Roger Cheramy

PATHE'

HOJE —::— Tel. 4—1492 —::— HOJE

UNIVERSAL APRESENTA

TOM MIX

No film INEDITO de mil e uma peripecias

"O QUARTO CAVALLEIRO"

Quinta-feira — A CASA SINISTRA, com Boris Karloff.

PATHE' PALACIO

DIAMANT BERGER apresenta

Os Tres Mosqueteiros

O maior successo da cinematographia franceza, com:

SIMON GIRAD e BLANCHE MONTEL

Complemento — "Jornal Paramount n. 65